(大同元年十月二十七日第三種郵便物認可)
康德十年三月九日
康德新聞社發行
(一) 第一萬一千八百一號

盛京時報

綜合版
今日一大張半
發行者 康德新聞社 新京特別市中央通四三
發行所 康德新聞社奉天支社 奉天市大和區隅田町九號

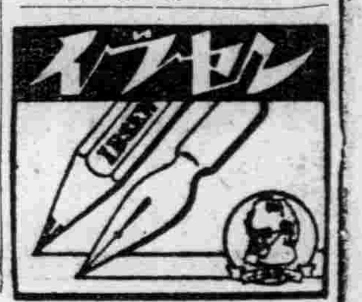

昂揚激奮！當陸軍紀念佳辰

邢治安部大臣與記者感慨之談話

集結總力信賴皇軍 樞軸國家必獲勝利

邢治安部大臣

於茲大東亞聖戰、已邁入第三年之新的階段、此際欣迎第三十八回親邦日本陸軍紀念日、意義之重大、已不言而諭、同時大東亞共榮圈之建設、愈益確固、其建設基地之我滿洲國、建國已閱十一年、回顧三十八年前之今日恰爲奠定今日東亞共榮圈建設的基礎、發散滿洲建國的曙光、我四千三百萬國民、追念先烈、於感激之餘、只有再接再厲、高燃戰爭熱情、協力親邦完遂大東亞戰爭軍民一体強調昂揚戰爭意識以迎此陸軍紀念日、因此記者特往訪治安部大臣邢士廉上將、蒙得與作問答如左、

問＝茲當滿洲建國十一週年、大東亞戰爭第三年、欣迎第三十八回親邦日本陸軍紀念日之際、想大臣一定感慨無量吧、

答＝不錯、我實在有無限感慨、回憶日俄戰爭前之淸政府、李鴻章以聯俄拒日密使俄國莫斯科互訂密約、許俄修中東鐵路、於是俄國勢力漸伸滿洲、以後因海參威港口無補於事、乃強租旅順大連港、更對於朝鮮施行威脅壓迫、野心勃勃大有一口吞下滿洲之勢、當時日本處於無滿洲即無東亞日本自難保全的情勢爲自衛計、忍無可忍、乃毅然蹶起、賭興亡擧全力與俄國開戰、於是演成日俄戰爭、結果日本獲得最後勝利、日本陸軍由那時起、總發揮出亘古威力、而震駭世界、所以親邦陸軍紀念日、實在也可說是一個勝利紀念日、

問＝日本爲一小島國、帝俄爲一大國、但爲何竟被日本獲得最後勝利呢、

答＝是啊、這實在像是一個奇蹟、不過我認爲這是一個當然的趨勢、因爲戰爭並非是一種僥倖的事情、是需要相當的底力、來貫徹始終的、乃俄國未免太夜郎自大了、認爲小小的日本根本不堪一戰、豈有勝利之理、誰知俄國僅僅是個大架子、日本的戰鬪力、除了實力以外還有凌駕一切的精神力、就像今日之大東亞戰爭、親邦日本竟壓倒美英兩大強國、戰無不捷、攻無不克、這都是美英對日本過小評價的緣故、其實日俄戰爭又何嘗不是如此呢、

問＝日本軍的偉力、竟究在那裡、

答＝剛才已經說過、日本軍的勝利、是戰鬪實力、再加上精神力而獲得的、這個精神力、即所謂『魂』所謂超越一切的軍人魂、忠勇無雙是日本軍人的精神、亦即日本軍偉力的所在、況且又爲正義而興師呢、日本軍的偉力、我們根本無可言吧、總之、我們對於過去日俄戰爭的勝利、只有崇敬、而對於今日大東亞戰爭的勝利、只有滿腔感激與信賴而已、

問＝那麼我滿洲國應以怎樣的心情、來迎此陸軍紀念日呢、

答＝日本爲杜絕俄國侵入滿洲、而有日俄戰爭、因此陸軍紀念日、對於我滿洲國頗具相當意義、假設沒有日俄戰爭、而戰爭日本又未獲得勝利的話、則滿洲絕對沒有建國這一天、那麼現在滿洲落得怎樣一個地位、已勿庸贅言、所以日俄戰爭、亦即奠定東亞新秩序建設的基礎、也可說是滿洲建國的曙光、所以我滿洲國於迎此紀念日之際、必須感謝爲戰爭而捐軀的英靈、同時更須加一番覺悟、

問＝試將日俄戰爭與大東亞戰爭相較、閣下作何感想、

答＝以日俄與大東亞戰爭相比較、當然有天壤之別、不過於三十八年前的戰爭、看着似乎很小、但那時東亞與西歐戰爭、還是劈頭第一次呢、況且以那時的情形來說、戰爭並不算小呢、

問＝協力日本皇軍擔當鎮護北邊之國軍、必勝態勢如何、

答＝皇軍之一翼擔當北防之國軍、於日滿共同防衞大義下、只有與皇軍結成一體、共同邁進、達成一個任務、同時國兵法之施行、今已第三次、現在差不多殆爲國兵、募兵已漸漸除隊、並且機械化部隊、也益臻充實、驍備威容、擔當大東亞戰爭一部分、鎮護北邊的國軍、自感任務重大、而唯有強化鐵石的精神鐵石的訓練鐵石的信念與全副的力量、來確立必勝不敗的態勢、

問＝活躍於生產陣之國兵鄉軍怎樣、

答＝生產也是一種戰爭所以鄉軍以在前線軍隊裡的戰鬪精神、去從事生產工作、當然如水之就下、別有一番生力、所以彼等的活躍成績、非常可觀、因爲都深深地了解、如果生產隨之、而強增產、即戰爭就會勝利、

問＝最後請問以此親邦陸軍紀念日之機、我等國民應有如何的覺悟、

答＝三十八年前日本爲我滿洲以及東亞、賭生死與俄相戰、現在我滿洲已達成繁榮的滿洲國、而親邦日本又爲全東亞各民族的存亡、又將日俄戰時之『皇國興隆在此一戰』的偉大精神、代以『東亞興廢在此一戰』超偉大的精神、來擊滅數百年來侵略東亞領土、搾取東亞民族的美英、今日大東亞戰爭、已邁入第三年之新階段、南方前線的皇軍勇士、逢此意義深遠之陸軍紀念日、士氣如何昂揚、擊滅美英必務必成的決心、更如何激揚、可想而知、東亞各國家各民族、尤其是與親邦日本生死存亡斷弗分攜之我滿洲國、回甯過去勝利之經史、瞻望現在洋洋的聖戰前途、全國民於徹底覺悟、集結總力、增產完成生產戰以協助親邦之戰外、更須確信東亞人倘有力量、只要有日本軍存在、東亞永久有力量、樞軸國家終必獲得勝利、我們唯有燃起戰爭的火焰、信賴皇軍傳統的勝利、方不負這大東亞戰爭下意義深遠的陸軍紀念日

擊滅而後已

直若鐵壁金湯

週密的防空陣容

羅斯福與諾克斯之大言、不足惧也、戰爭繼續中之國民、當敵機現出頭上之時、不足驚也、軍之精銳有防空隊在、民之充實有防護團焉、前大戰之時、某有名之音樂家爲戰場所重、以其有優秀之聽覺、何國何種之飛行機以及高度若干均可由爆音而能分析之、以是指導砲手而擊之也、現在則以精巧之聽音機代替音樂家之耳較後者更爲精密自不待言、在陸軍防空學校、即訓練此聽音機與照空燈之操作、以及高射砲之操練等關於防空之訓練、足證我方防空陣容如鐵壁也、(寫眞聽音機之操作訓練)

日陸海軍戰功卓越

十八日間擊墜敵機達百十三架 破十一架沈潛艇四隻

（東京）大本營發表（三月八日十七時）、二月十六日以降迄三月五日、日本陸海軍部隊、在俾斯麥群島及新幾內亞島方面所收戰功、及日方損害如左、

一、戰功 擊墜敵飛行機一百一十三架、擊破敵飛行機十一架、擊沈敵潛水艦四隻、驅逐艦二隻沈沒、輸送船五隻沈沒、

一、日方損害 飛行機自爆及未歸還者七架、

全緬揚溢新生的喜悅

將以重要共榮圈一環姿態 出現東亞獻身聖戰

【仰光電】緬甸協力日本、驅逐殘暴的英國、其後、則力事排除敵方執拗宣傳謀略及各種日緬離間工作、傾注全力、邁進於恢復治安及建設事業、茲、本年中允許建設緬甸國、這眞可謂爲緬甸歷史空前的大事件、巴摩博士以下行政關係者、在野要人、知識階級、對於東條首相聲明、都抱有亢奮和感激、即一般民衆、也不勝其感激之至、然而追溯緬甸過去的事情來看、那些緬甸的政治家、知識階級、對於獨立工作、自然是深思熟慮、熱望實現、不過、他們雖然長久的從事反英鬥爭、而在他們的頭腦中、幾乎就未想到將來誕生緬甸成爲一國家以及關於那國家的熟慮施策、英國在緬甸佈下了大支配力、做夢也應想到日本會把緬甸扯出它的桎梏來、而且更出諸意外的是日本允許本年中建設爲一個國家、這運命急遽的展開、現在把整個的緬甸、更形亢奮、有着新生的喜悅同時、關於緬甸人建緬甸國家一事、也下了眞摯的思索、那待商賓任政治、然則、畢竟本年所誕生的印度、是緬如何國體形成的國家呢？緬甸憲法該如何制定呢？這些事、都是新生緬甸國的重要基礎問題、對於緬人的憲法、嘗有被英國推動辦法的經驗、總之、一切完全是最初當前的最大問題、況且不久誕生的緬甸國、將爲大東亞共榮圈的一重要國家、永遠繁榮、因此、關於如何運營責任政治、也須實際着想、現在日本軍政下部組織活動的巴摩行政長官曾說、『關於此點、負有重大責任的我們、得日本所興的偉大機會、定邁進於緬甸國家的誕生發展、至其成否、一在於我們的能力如何了、』巴摩長官的談話、足見一般英國統治時代、緬甸政府責任者、那施策錯誤、就在不是爲緬甸人的施策、不過對於他個人的政治聲明、多少有些影響而已、幸或不幸尚無波及緬甸人爲國家損失等者、然而今後事情一變、緬甸將整理一個國家體制、來補充被英國的老獪政策過去百年遲緩了世界的進展、至於是否能以東亞堂堂國家而生長、則在運營政治上了、

巴摩博士的一言

現在我們軍政下之緬甸責任地位、必須表現政治家之實在精神、脫離政黨思想、成爲一個國家的新生緬甸、重要的課題、即在嚀結全緬甸政治的統一、現在一般緬甸人由他的年齡說起、由他下生之時、即已喪失緬甸的國家之主權、而於英國的老獪政策之下、並緬甸的小乘佛教許多弊害之下、孕育長成一方面、一般民衆任此宗敎的信仰下、他方面政治的緬甸人當爲地位及名譽之獲得而奔走、而緬甸之天然資源之背景的經濟力、遂被英國堅固的把握着、而經過數十年當然以此時之加倫大版爲始、歷過去二十年曾實行熾烈之反英獨立鬪爭、但最近英國、巧妙利用緬甸國內相對立之二大勢力、把握政權之集合、在野黨提供密切之活動資金、實行內閣倒壞策動、如達成其目的時復依使用逆手之謀略、後令緬甸人政治家、對反映利害對手之緬甸人、施予以如何破壞之心情日夜水湯漾於腦中、最近已告成功、即緬甸之政黨亂立之一主要原因、於此可以看到、因之此亂立之諸政黨、於熱望緬甸獨立上已見一致、但實際却爲相互勢力之鬥爭所消耗、將來關於能得獨立國家之緬甸、毫無深慮、因之、現地政黨亂立或諸勢力對擴殘亂並未完消滅其他一方面、則亘百年、持有續行內部鬥爭、之多數種族之緬甸、能構成一個國家者、悉爲一種工作、對於自然政黨之解消、統合等、恰是其重大之試金石、

振興經濟行政能力

關於經濟方面、於彼處可以見到緬甸人之最大缺陷、率先緬甸人、確缺少經濟行政能力、緬甸人、從來關於政治的行政、即來傅行英國支配之下、所以、具有適於英國政府之經驗、其政治的試練、亦甚充分、至於經濟行政、英國爲抑壓其實權、所以緬甸人之經濟的發達、甚爲遲延、但經濟的創造力與實行力並不充分、即經濟建設、亦爲創造一個國家之重要課題、至於使緬甸人之經濟行政力向上、亦是緬其主大問題、然緬甸形成一個國家之曙光者、恰是在大東亞經濟圈內擔負任務之基本觀念、緬甸人之大局的意見、恰如巴摩博士所述、緬甸、爲大東亞一地域、廢却從來之國家主義、個人主義、以爲共榮圈內之一環成地域、作最大犧牲、而勢之同生共死觀念爲基礎、與日本及共榮圈內各國達我政治的經濟的完全融合態度、

人口增殖之必需

在建國前於緬甸人間、在現在對內的崛起之一部、意見爲緬甸人口增殖之聲、緬甸範圍略與日本內地同、其天然資源之豐富、已如所知、人口未達日本之五分之一、據右意見而言之日本國力似如今日之發展之要素、雖是人口之增殖、所以緬甸、以此要素爲模範、講求撲滅流行病及體育振興策、担當緬甸人相互間結婚之責任、並獎勵出產、

以日本實力爲背景

要之僅以緬甸人解決凡有之問題者、並不能生出歷史的力量、所以以日本偉大實力爲背景、依其理解之指導下受教導安全、爲日本之力所保護、後建設緬甸軍方屬可能上至緬甸人之政治家、知識階級、下至農民、對此皆有深甚認識所以彼等、切望永久不要棄却緬甸、而借與力量、建設緬甸國、

時論

重慶要人其猛醒

由於中國朝野的諒解日本政府對華新政策的意義。通上新政策的逐見具体化。參戰中國。乃日見明朗。國府的地位。也便而堅固起來。日本循從擁重中國的獨立與主權的道義。本乎大乘立場而下決心於對華新政策。其發軔之初。便是撤廢治外法權。交還租界。同時關於不干涉內政。更務各門類而講求了具体措置。因此。使中國朝野。深爲銘感。自然喚起了良好的反應。這原是我們意料中事。而所見之中的。由以後的種種事實越發被證明出來。日前。佐藤軍務局長在議會上說明。前駐蘇大使顏惠慶。前外交部長陳友仁等重慶側要人以及周作民等漸江財閥三巨頭。已經參加了國府陣營。當然。這些人都是重慶抗日陣營的錚錚者。一向曾對國府抱非協力的態度。此次這些人的斷然投入國府。自然是出於對國府的參戰與日本的採用新政策衷心贊同。這是證彼輩之間燃起了願與日本偕誠協力的運動。到現在由重慶陣營投向國府的要人雖還爲數無多。而問題的重要性倒不在乎人數的多少。可貴的是有爲國府熱誠所感進而來歸協力的要人出現了。

如果判明了日本決不想侵略中國。馬上就該放下其抗戰意識。如果瞭解汪氏等決非賣國漢奸。便沒有敵視的必要。日本處理中國事變的方策。在乎扶補國府與毀滅重慶。這是不動的國策。祇要重慶斤斤於抗日則擊滅戰便延續不已。所以我們不再勸他們放棄抗日。不過在他們倘悟抗日的理據已失而意到無理行爲是致亡的愚擧。便該捨掉已往的錯誤。翻然徹悟。本良心而勇決去就。並且該曉得除此之外。絕無救國與自救之道。（譯自朝日新聞）

自近衞聲明以來始終一貫的事實。知之必審。所以我們在這裡要問一問這些人的。是對於國府參戰日本政府實行對華新政策作何見解。對於光復了百數十年來已失的中國主權與領土的日本仍視爲侵略者嗎。對於赤手空拳而得確保國家獨立的汪氏等同志還呼爲漢奸嗎？派很多。此外明眼達識之士也必不在少。尤其這些人久處蔣暮強權的壓迫之下。縱然甚良知或有一時愚蒙。而關於汪精衞氏等同志捨重慶以來在南京何所事事？日本朝野以如何態度與汪等相接？究難免極端隔切相凝視。況對於日本處理中國事變的方針與政策。重慶集中。猶有數天仇。張公權。何廉。翁文灝等所謂知日

血築成皇國興隆 更以新決意作聖戰

三宅本部長

三宅本部長

以暴戾俄國爲對手、賭皇國興廢、而大捷之奉天大會戰、已經三十八年、十日乃意義極深之第三十八回陸軍記念日也、當時爲第五旅團副官、參加十數回激戰、樹赫赫武勳之現協和會中央本部長三宅光治中將、回顧當時談話如次、謂日俄戰役正世界新秩序建設、東亞永遠和平確立之礎石、今次聖戰之端緒、並喝破日俄戰役迄今次大東亞戰之決定的勝因、爲大和魂、而強調、全國民須打成一片、期大東亞戰必勝、

大東亞決戰下、茲迎第三十八回陸軍記念日、回顧當時、俄國厲有傲慢不遜之態度、三國干涉以來、忍無可忍之國民的鬱憤、遂爆發矣、於悲壯之決意下、毅然執矛而起、及開戰、御稜威下、皇軍所向無敵、更以擧國一致之團結、打破大敵、奉天大會戰爲終止符、獲光輝之大捷、今次大東亞戰勃發前之美英態度、與日俄戰前之俄國相同、對此之國民憤激亦與當時彷彿、『不擊滅美英不止』實由『不擊滅俄國不止』開端、當今次大東亞戰決意、爲建設民族歷史與血所築永遠脈動之大理想、我等更須使大東亞戰完遂決意一新、當時余任第五旅團副官、於南山、得利寺、大石橋、遼陽、沙河、黑溝台、李官堡參加、大小十數回之戰鬪、皆激戰也、奉天會戰前、三月七日之李官堡附近戰鬪、尤是日俄戰史中激戰中之激戰、有名之吉岡聯隊全滅、此時也、第三師團五千百餘、傷六百者亦此時敵兵力爲日軍八倍、裝備亦優秀、仍於七日、八日支阻大敵、將俄軍大兵團、牽制於奉天西方、成奉天會戰大捷之因、此李官堡之戰鬪、以及全日俄戰役、兵力相差裝備相差、但日軍以超越之大和魂戰鬪、實大和魂有無之差、爲勝利決定的要素也、

皇軍武威戰績輝煌

鎮北靖南寫眞展覽會

一、會期 自三月十日至三月十八日

一、會場 奉天市吉順絲房

一、展示內容 〈大本營陸海軍部提供寫眞〉〈關東軍報道部提供寫眞〉〈大東亞戰爭戰果一覽板〉〈其他帶彩畫圖〉

主催 康德新聞社

後援 關東軍報道部

欲求順產請服
穩得珂兒酵姆錠
片瀨醫學博士奉贈醫書
「安産のために」（爲求順產）
大阪市西淀川區大仁東一丁目
和田卯助商店

強力米太寶靈片

健康美與維他命B_1
欲得眞正的健康美、必須有精力洋溢生氣勃勃的健康、那末、除飲食攝生運動三者以外還須有維他命B_1的充分供給、因爲維他命B_1是精力的源泉、能消除人體的疲勞、維他命B_1是胃腸強健化的要素能增進食慾、輔助消化、促進排便、提高營養、所以我可以說、能充分補給維他命B_1、定能充分發揮健康美。
（包裝）100片 500片 1000片
滿洲總發行 滿洲武田藥品株式會社 奉天市大和區春日町

高血壓中風
手足麻痺、易感疲勞、頭重、不眠、耳鳴、半語、半身不隨
好評之最新學說 何謂重要（血增中樞）特殊荷爾萌補給之新療法
如不留意易引起腦血死亡

最近由於著名里子克爾教授及內外諸學者發見頭後部『此處重要』
從來不瞭解高血壓、中風病之重要『血壓中樞』一時之疎忽轉腦溢血（中風）死亡之事實已成世界之公認本藥係基於新學說完成主要目地以蓋世無双貴重之荷爾萌對前面記載之各種病症、無論多年之中風症無不奏効博得好評生命之憂萬勿遲延病者務當心哪後腦部
〈藥價十日分三圓五角、廿日分五圓五角、卅日分九圓五角〉
ヤギクラミン
〈全國一流百貨店均售〉用者請按照（振替爲替手續送費內地外加貳角五分國外五角）向左記發賣本舖訂購
東京市目黑區洗足四三 發賣元 原理化學研究所藥品 振替東京八四五壹壹
（西部日本代理店）大阪東區心齋橋筋 高橋盛大堂
◇◇◇說明書免費奉贈 詳細請向發賣本舖來取說明書一讀◇◇◇

效力超衆 氣味爽暢 潔齒防蝕 永絕牙患
洋廣貨店均有出售
雙美人牙粉
總行 大阪 中山太陽堂
分行 奉天・天津・大連・青島・上海・南京・漢口

日機！又趁春風施猛炸

太平洋上襲美船團

索羅門・柴拉基（哥達爾嘉納島）兩地同遭巨彈

【布宜諾斯愛里斯電】頃據華盛頓電訊、美國海軍部、六日發表、二月十七日、美國護送船團、在太平洋上、受日本航空部隊襲擊、

【布宜諾斯愛里斯電】頃據華盛頓電訊、美國海軍部、七日發表、日本航空部隊、五日夜、爆擊哥達爾嘉納島北方二十浬之柴拉基、

【布宜諾斯愛里斯電】華盛頓電訊、美國海軍部、七日發表、日本航空部隊、六日爆擊索羅門群島的美軍陣地、

美爆擊隊半成潰滅

【里斯本電】據美國廣播士週報載、美國第十九爆擊隊、自開戰以來、在爪哇、比律賓、澳洲、新幾內亞等地、遭日本航空部隊之急襲、太受損害、判明交戰以來、戰死及被俘、喪失兵力百分之六十五、已不能單獨作戰、迄二月中旬、得最高司令部命令、遂解散、殘存飛行士之大部、分別編入於其他重爆擊機隊、僅極少數之飛行士、仍在伊甸蒂特、西爾頓少校指揮下之新編第十九爆擊機隊、

破天險克敵馬鞍山

日軍勇敢潰滅山東共匪

去冬戰續

【華北南線○○電】在沂蒙山脈充滿秋色之十一月九日、由此旺地反轉、迂迴於遙遠之北方而入博山東南地區山岳地帶之梅田○○隊、午後二時、與飛機部隊之猛炸相呼應、而迫於以峻險誇示周圍之馬鞍山堡壘、在如屏風之岩石上、有三所樓門、由山麓至山頂、僅有一條之路登臨可行、而山東縱隊第四旅之共匪、於此設施盤踞之據點、於是三條之攀登路、遂成爲死之突擊路、梅田○○隊之勇士、既解此山嶺之包圍網、於對崮山附近之激戰、補捉企圖逃脫之敵、而使之潰滅、而勇士等殺至於七百米之峻險高地之要害者實非易擊之事業也、原來冒敵鎗砲火之梅田隊、獲得良機、俟至夜間引地部隊亦由西南方加以威脅、雖夜繼續攻防戰、然彼此之對持、終未見何等變化、迫翌十日飛機部隊又對要塞投以炸彈之雨、嗣敵不屈之勇士等一齊放行突擊、川本芳雄中尉率領之決死隊、遂於死之突擊路前進、至午後三時終陷第一樓門、然後更對第二第三樓門、繼續猛攻、然不幸揮動指揮刀之竹本中尉、頭部竟受貫通槍傷而倒、於第三樓門下指揮機關槍隊來得突擊路之池田信雄中尉亦爲敵彈射入胸部、然猶於部下之通信紙上草書 天皇陛下萬歲、願與大隊長、閣下會見一次、加油！等語、而遂行壯烈之陣亡、此間梅田○○隊長亦率十五名之部下、迫於第三樓門、喪失隊長之本隊之勇士亦繼此獲得一齊突擊之機會、而至是夜、遂拔取堅壘、此激戰前後僅歷三十二小時、即克服天險、茲實可望日軍之旺盛之戰鬪精神及卓絕之戰鬪技術之一大發揮、而馬鞍山堡壘、正現出近冬之冷靜之星光、

峻嶺雄關萬夫難進

梅田部隊決死進擊造成奇勳

【華北○○前線電】華北派遣軍之精銳各部隊展開擊滅蔣共軍之殲滅作戰、最後所服於膠濟線北側之第三旅、至發揮日軍精神無遺、陣中美談甚多、茲將在山東省博山東南方山岳地帶之峻險、馬鞍山攻略戰記、披露於下、

試展開華北地圖、由濟南至青島之膠濟線南側、距濟南不遠、爲萊蕪博山縣、博山東南之地區、試稱爲山東之屋頂、居高臨下、爲海拔八百米之崇山峻嶺、如屏風之屹立、有五十米至七十米高之斷崖峭壁、共產軍最後之牙城馬鞍山、標高七百六十米、跨博山、益都、臨朐、淄川、四縣城、制博東於脚下、山頂有樓門三個、極爲險峻、要衝地於山頂、大有一夫當關、萬夫難入之勢、爲一天然大要塞也、共產軍山東縱隊第四旅、據要害、爲擾亂之策源地、與蟠踞於膠濟線北側之第三旅、互相連絡、利用山頂廟宇十數處、構築堅固之碉堡、設堡壘於岩石上以資掩護、恐爾二十一個之關攻、貯藏糧秣、彈藥、飲料水、更穿鑿地下室、以避飛機之爆炸、誠如文字所形容、爲難攻不落之陣地也、以此據點向附近一帶竄動赤化、狂奔於治安之攪亂、終被日軍、由去年晚秋、泣鬼驚神之勇猛攻擊、將該地區一帶之共產軍殲滅消滅、博山地區呈顯露的明朗化矣、

朔風凜烈、砭人肌膚之去年十一月九日、展開共產軍之根據地區馬鞍山攻略戰之序幕、對山東中部一帶、經二旬餘繼續肅清作戰、精銳部隊、受命開始攻擊、士氣軒昂、梅田一郎中尉（東京市神田區旅籠町二丁目二十五番地）指揮之快速隊、九日十二時、由馬鞍山東側、一齊開始進擊、敵據天險、頑強抵抗、該隊奮戰力鬥、冒猛烈之反擊、終得接近距敵陣五十米之處、十日通地部隊之精銳、與此協力、部隊長以下全將兵、仰親聳立之峻嶺、燃起熾烈之攻擊精神、十一時於猛烈爆擊掩護之下、迫第一樓門、對斷崖之岩壁、堅固之碉堡、秋元隊發揮猛攻效果、古川本芳雄中尉（三重縣）指揮之一隊、與梅田隊一部、同冒敵之砲火、攀登岩壁、避敵投下之手榴彈、續行果敢前進、十二時二十分、乃奪取第一樓門、由第一樓門之山道、約七十度之傾斜、必須由步兵攀登、第一樓門被奪後之敵兵、由南側猛射十字砲火、負傷者續出、梅田隊毫不躊躇、決然突進、而又奪取第二樓門突、古川本梅田兩隊、更冒敵之熾烈猛射、突進又突進、十五時乃占據第三樓門、一氣將敵之本陣突破矣、攻擊之正面、如馬背之稜線上、石塊亂積之羊腸小徑、約十數處之碉堡、亂射亂擊、均被平定、本作戰於十字砲火之中、奮戰苦鬪、攀峻嶺、冒白刃、鬼驚神泣、壯烈已極、

梅田部隊榮受賞詞

【華北○○前線電】梅田討伐隊、於去年十月下旬、在山東省對崮山周邊共產軍殲滅戰時、敢行決死突擊、遂將山東縱隊自呼不落要塞之砲壘陣地、一舉殲滅、對此梅田隊之殊勳、奧村部隊長授與如左之賞詞

賞詞　梅田隊

右昭和十七年十月下旬、某某部隊、當實施魯中魯南對蔣共作戰時、隊長陸軍中尉梅田一郎以下部屬、於同部隊、近二旬來活躍於蟠峨山嶮地帶對部隊之作戰貢獻殊大、其中於對崮山附近之激戰、追擊擬謀逃路之山東縱隊之一部、於馬崮峪附近、將其捕捉殲滅、又於馬鞍山之戰、對依標高七百米之嶮峻之山東縱隊第四旅之一部、克服地勢之不利、勇猛敢鬪、遂將此攻取、將博東地區共匪竄動之本據擊滅、右爲隊長梅田中尉適切勇斷之指揮、隊長以下以誠忠勇武、奮不顧身、以其旺盛之責任觀、毫無遺憾的發揮攻擊精神、因此授與賞詞

昭和十七年十一月十二日　奧村部隊長

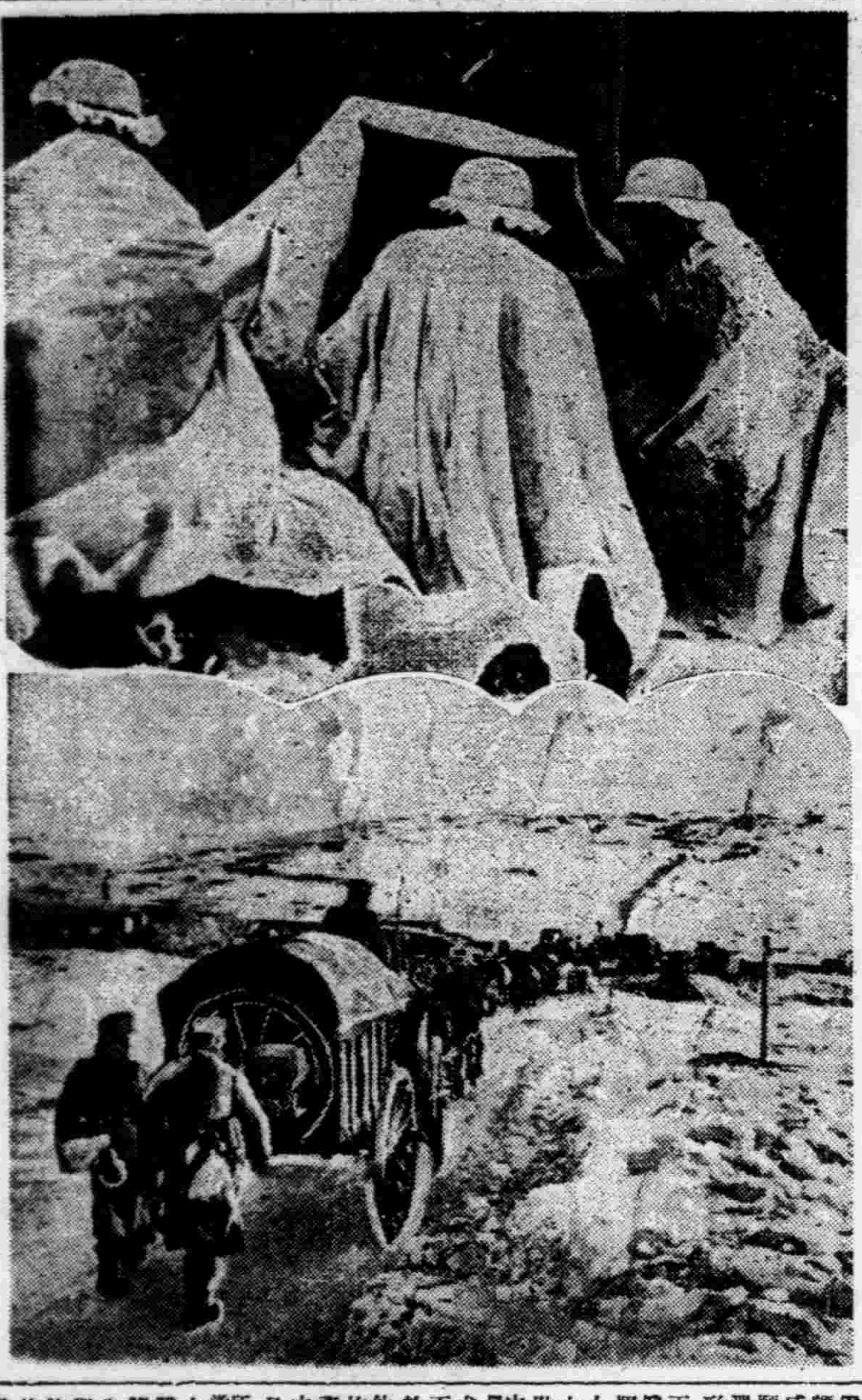

德蘇戰況　上、身著白衣對蘇作戰的德軍戰車砲隊、下、冒酷寒勇進擊的德輸送部隊

菲島生氣勃勃

美國遺毒已經滌淨

菲人完全發生雄渾的自覺

德川顧問談

【大阪】菲島方面軍最高顧問德川賴貞侯、爲出席菲島協會關西支部主辦之懇談會、七日晨至阪、停宿在神大阪旅館、關於文化部面之菲島現狀與多年之美國暴政、談述如次、

◇美國的宣傳遍對於菲島人與以獨立但其實証却否無信息、前此曾經實行過以經濟、文化、向美國依存之政策、譬如文化政策、全然無有『菲島人之菲島』之自覺、反之、竟利用菲島人缺點、造成極輕薄之電影、音樂等、毀謗菲島人、我在巴坦攻略戰後、視察該地時候、看見有懷抱水筒瀕死之菲島人兵、由傍邊踰跟而過、向菲島人同胞求水、他們以死灰色面龐過過、這就是所謂美國化之菲島人姿態、現在他們就是協力日本、但也有很多人懷疑着日本能對他們予以甚麼？我們就答道『是的、給青年們造成菲島人之菲島、予以東洋人之菲島獨立精神、』如是以後、他們『經了巴坦攻略戰後所以至今遂判明日本軍之堅強能勢、』

◇我們對於他們以親切友情待之、予以清朗指導、對於爲美英處爲宣傳所迷惑之他們、必先使之持有信賴、好意心情、這就是應首先解決之問題、至於講求種種政策之教育問題、也以全力對於美國主義加以清晰之洗滌對於菲島人官吏施以日本的教育、順次擧其成果、從來知識階級、動不動就以日本與美國比較、但多所以謳歌物質文明之美國之傾向、自東條聲明、對菲島人呼起大反響與自覺以來、已經由衷心協力日本人了、感謝菲島甦生之我們、之心情是激烈的、

◇在菲島殘留之敵性人、約爲○○名、收容在桑特、克馬斯大學內、他們『已經覺悟祖國之非了、要之、今之菲島、已信賴日本、藏破美國主義之硬殼、爲了大東亞之菲島、共榮圈之菲島維倖奮起、傾注必死之努力、（照片＝德川顧問）

以嚴肅生活博勝利

阮大臣談

奠安國家・奠安東亞・更奠安世界

日陸軍紀念日・我政府要人意氣軒昂

値逢第三十八回陸軍紀念之佳辰、阮經濟部大臣回憶當時日軍武勇之情形、並就現在戰時下、我國國民當如何寄與聖戰之完遂、發表談話如左、（照片阮大臣）

滿洲地大物博、資源豐富、數百年來、既爲帝俄所覬覦、以致於日俄戰爭以前、帝俄大施魔手、壟斷滿洲一切之政治經濟、置滿洲人於水火之中、大施掠取之手段、當時之滿洲人民、居於帝俄侵略之下、倍嘗艱辛、但因本國無力、只可忍耐、成爲敢怒不敢言之情形、故自日俄戰爭勃發以來、滿洲人民莫不額手稱慶、切望日軍發揮神威、盡殺醜類、果然天隨人願、俄軍屢戰屢北、終被擊潰、吾人回憶當時大戰情形、不勝欽佩日軍之神勇、而對日軍亦不盡感激、蓋日俄戰爭、實爲解放東亞、發揮黃種人威力之戰爭也、吾人飲水思源、我滿洲國自三十八九年前、即蒙親邦之援助、而於此大東亞聖戰期中、我國民當盡凡有之力量、援助親邦、完遂聖戰、尤其現在之戰、並非僅武力而可解決者、蓋除武力外、於經濟方面、精神方面、其他等、皆須舉全力貢獻之、故我國農產物之增產、地下資源之開發、更爲兵站滿洲之最大使命、此外關我國民日常生活、亦當努力從儉、所謂節約儲蓄、實乃吾人所當痛切覺悟者、試想前線將士爲完成大東亞共榮圈之建設、於槍林彈雨之中、奮不顧身、陷敵、發揮忘食、而吾人於後方、雖不能與勇士同負此苦、然努力節約、增產、實爲吾人當前之急務也、尤於現在、正當決戰之期、而此戰爭、實爲我東亞民族之興廢關頭、故吾人當在聖戰之使命、尤益爲重大、故切望國民諸君、本『生死存亡、斷弗分攜』之精神、竭盡赤誠、整開生活、與親邦協力完遂聖戰、俾世界罪魁之英美、早日滅亡、大東亞共榮圈早日完成、是爲至望云、

美國至今仍事欺瞞

發表戰況鬼話連篇

【布宜諾斯艾電】美國政府於五日、由戰時情報局、發表開戰以來之綜合戰果與損害、據此、其損害僅

一、喪失驅逐艦二十二隻、

一、特殊艦艇四十九隻、其他各種艦艇十三隻未歸還、

一、避拿捕自沈者九隻、

同日、海軍長官諾克斯與記者團會見、呼號大數字之海軍力的增强、此種辦法、乃美國政府自緒戰以來之慣例、掩飾敗戰、壓制國內輿論、待國民遺忘敗戰之損害、始小規模的發表、以蔽民衆之眼、

武器不來反攻無力

渝府日暮窮途孤立徘徊

【廣東】重慶之抗戰力、於最近已見顯著的低下、關於軍事、政治、經濟各方面、呈露出深刻苦惱之姿、然於此期間、亦曾有乘隙敢行之舉、尤於此次日軍之春季大攻勢與重慶之打擊、愈爲猛烈、作戰開始後不出旬日、重慶側、早已放出悲鳴之聲、此爲『重慶攻擊之前奏曲』而有戰戰兢兢之勢、由於此次作戰、於共事實上戰意之低劣、武器彈藥之缺乏、與戰死者數較之、投降者數日益激增、於此期內對於此事情仍作雄辯之餘、及對於武器彈藥之不足、驟往一切而目爲呼強化、援助戰器、然其要求於往則難勝已極、雖然重慶有如斯之情勢、而美國仍以極冷淡的態度對之、而今重慶已入於日暮窮途、關於繼續加爾布加會議之新德里會議、由該方面傳來的消息、不外在新德里會議上、重慶軍參謀總長何應欽高呼努力的一切、皆付於泡影、結局惟作消極的小規模攻勢、重慶現在殺失望所蒙蔽、且重慶之外交工作、亦連續失敗、連續高呼強化援蔣、於美國武器貸與局長官及貸與局重慶部長談『必須改善輸送』之談論下、可見重慶陷於最後狀態、雖然假令貸與法延長一年、若須補公路不再開、實下院決定對蔣援助強化者、亦不過如一張白紙耳、由於各方面觀之、重慶之孤立化、日益濃化、武器補給難、愈加深刻、據最近之情報訊、前駐美大使胡適亦爲重慶之兵士對於傷兵一名有十名之比率、傷兵腐爛、對於前途尤覺不安、而今甚於重慶之補給難、完全被疲弊所襲敝云、

股票行市

（奉天滿取）

銘柄	開盤	收盤	大價	小價
滿取	[illegible]	[illegible]	[illegible]	[illegible]
新京	[illegible]	[illegible]	[illegible]	[illegible]
新鐘	[illegible]	[illegible]	[illegible]	[illegible]
同新	[illegible]	[illegible]	[illegible]	[illegible]
滿業	[illegible]	[illegible]	[illegible]	[illegible]
滿縣	[illegible]	[illegible]	[illegible]	[illegible]
營口紡	[illegible]	[illegible]	[illegible]	[illegible]
煙草	[illegible]	[illegible]	[illegible]	[illegible]
滿東	[illegible]	[illegible]	[illegible]	[illegible]
電業	[illegible]	[illegible]	[illegible]	[illegible]
同新	[illegible]	[illegible]	[illegible]	[illegible]
興銀	[illegible]	[illegible]	[illegible]	[illegible]
新商銀	[illegible]	[illegible]	[illegible]	[illegible]
新船	[illegible]	[illegible]	[illegible]	[illegible]
鞍鋼材	[illegible]	[illegible]	[illegible]	[illegible]
南礦新	[illegible]	[illegible]	[illegible]	[illegible]
大興新	[illegible]	[illegible]	[illegible]	[illegible]
木材	[illegible]	[illegible]	[illegible]	[illegible]
同乙	[illegible]	[illegible]	[illegible]	[illegible]
電電	[illegible]	[illegible]	[illegible]	[illegible]
朝取新	[illegible]	[illegible]	[illegible]	[illegible]
特產工	[illegible]	[illegible]	[illegible]	[illegible]
滿土地	[illegible]	[illegible]	[illegible]	[illegible]
滿毛	[illegible]	[illegible]	[illegible]	[illegible]
同新	[illegible]	[illegible]	[illegible]	[illegible]

後場（收盤時間二時〇五分）

銘柄	開盤	收盤	大價	小價
滿取	[illegible]	[illegible]	[illegible]	[illegible]
同新	[illegible]	[illegible]	[illegible]	[illegible]
滿縣	[illegible]	[illegible]	[illegible]	[illegible]
滿業	[illegible]	[illegible]	[illegible]	[illegible]
同新	[illegible]	[illegible]	[illegible]	[illegible]
營口紡	[illegible]	[illegible]	[illegible]	[illegible]
煙草	[illegible]	[illegible]	[illegible]	[illegible]
滿東	[illegible]	[illegible]	[illegible]	[illegible]
電業	[illegible]	[illegible]	[illegible]	[illegible]
同新	[illegible]	[illegible]	[illegible]	[illegible]
興銀	[illegible]	[illegible]	[illegible]	[illegible]
新商銀	[illegible]	[illegible]	[illegible]	[illegible]
新船	[illegible]	[illegible]	[illegible]	[illegible]
五品	[illegible]	[illegible]	[illegible]	[illegible]
鞍鋼材	[illegible]	[illegible]	[illegible]	[illegible]
南礦新	[illegible]	[illegible]	[illegible]	[illegible]
大興	[illegible]	[illegible]	[illegible]	[illegible]

（東京短期・大連市況・哈爾濱市況・安東市況）

銘柄	開盤	收盤	大價	小價
新東	[illegible]	[illegible]	[illegible]	[illegible]
鄉新	[illegible]	[illegible]	[illegible]	[illegible]
重工	[illegible]	[illegible]	[illegible]	[illegible]
鐘紡	[illegible]	[illegible]	[illegible]	[illegible]
新鐘	[illegible]	[illegible]	[illegible]	[illegible]
帝人新	[illegible]	[illegible]	[illegible]	[illegible]
日立	[illegible]	[illegible]	[illegible]	[illegible]
大新	[illegible]	[illegible]	[illegible]	[illegible]
鋼管	[illegible]	[illegible]	[illegible]	[illegible]
日石	[illegible]	[illegible]	[illegible]	[illegible]
滿鐵	[illegible]	[illegible]	[illegible]	[illegible]
郵船	[illegible]	[illegible]	[illegible]	[illegible]
商船	[illegible]	[illegible]	[illegible]	[illegible]
滿業	[illegible]	[illegible]	[illegible]	[illegible]
同新	[illegible]	[illegible]	[illegible]	[illegible]
大鐵	[illegible]	[illegible]	[illegible]	[illegible]
電業	[illegible]	[illegible]	[illegible]	[illegible]
瓦斯	[illegible]	[illegible]	[illegible]	[illegible]
滿化	[illegible]	[illegible]	[illegible]	[illegible]
土木	[illegible]	[illegible]	[illegible]	[illegible]
東拓	[illegible]	[illegible]	[illegible]	[illegible]
滿瓦	[illegible]	[illegible]	[illegible]	[illegible]

國債行市（八日）

（收盤時間二時四十九分）

國債名	每票面百圓	包括經過利息
第一次四厘公債	九八、〇〇	九八、一八
第二次〃	[illegible]	[illegible]
第三次〃	[illegible]	[illegible]
第五次〃	[illegible]	[illegible]
第六次〃	[illegible]	[illegible]
第九次〃	[illegible]	[illegible]
第十次〃	[illegible]	[illegible]
第十一次〃	[illegible]	[illegible]
第十二次〃	[illegible]	[illegible]
第十三次〃	[illegible]	[illegible]
第十四次〃	[illegible]	[illegible]
第十五次〃	[illegible]	[illegible]
第十六次〃	[illegible]	[illegible]
第十七次〃	[illegible]	[illegible]
第十八次〃	[illegible]	[illegible]
第十九次〃	[illegible]	[illegible]
第二十次〃	[illegible]	[illegible]
第廿一次〃	[illegible]	[illegible]
第廿二次〃	[illegible]	[illegible]
第一回富國債券	[illegible]	[illegible]
第二回富國債券	[illegible]	[illegible]

廣告

抽股歇業同時聲明 [illegible]

緊要聲明 啓者敝等五人於康德八年十一月十五日在奉天市瀋陽區小北街一段二四號合資開設公和長藥店茲因敝等無力進行於康德九年十二月廿五日正式停業將資本盡數提清所有該號對於內外一切賬目 [illegible]

匯票遺失聲明作廢 [illegible]

遺失匯票聲明作廢 [illegible]

緊要聲明 啓者敝經理劉北山現有高就於本月一日出號前經理名義擔保一切事項由出號日起以後無論何事與本櫃毫無關係關於本櫃各事此後由李丹忱經理負責特此聲明 奉天市朝日區義光街四一五 凱歌飯店謹啓

遺失聲明 鄙人持有滿洲發展銀行康德九年十二月二十二日開出奉天益發銀行照付預字四九四二號匯票壹張計二千二百元不慎遺失除向該行掛失外特此登報聲明無論落於何人之手概作無效 李靈亭啓

土地執照作廢 王興忠所有坐落瀋陽縣平羅堡白辛屯第九拾壹號旱田面積壹萬參千貳百九拾方米已賣與麻永財正擬辦理登錄手續麻宅被盜將該照搶走除呈縣署外該照日後發現無論落於何人之手概作廢紙 聲明人 王興忠 麻永財

緊要聲明 啓者敝號外櫃宋其芳李維沛二人因有高就出號該二人在外無論發生任何事故與敝號毫無關係特此聲明 奉天市皇姑區大亭街一段門片六之八號 萬順興啓

蜂種 春雛 分譲 連京線太平山驛前 萬泰農場 目錄贈呈附郵四分

乳汁的昂進法 若素
爲母親的倘若乳汁不良或乳量過少足能影響幼兒的健康和發育，應速治療「若素」對於乳汁的增强上最有神效，因老不拿能提高體內營養，尤能強化乳腺，使其大量分泌乳汁。
適應症 胃腸諸症・產前產後 未老先衰・營養不良 小兒虛弱・神經衰弱
奉天・若素製藥株式會社

拜耳-阿司匹靈 專治 傷風 寒熱 頭痛 等症 BAYER

大學眼藥 偉效／一滴的靈效 不痛不痛 奏效如神
專治 沙眼 角膜白斑 長眼花 爛眼 眼球 結膜 紅眼 眼力衰 疲勞眼 淚眼
日本大阪北濱 參天堂株式會社

爪哇華僑的動態

協力聖戰
競習日語

大東亞戰爭勃發以後。南方覺僑。全逐次的華悟了。爪哇的顯僑。已放棄其華去的一切。而以建設大東亞之理念爲根據。在日本軍政的指導下而努力。日軍上陸已經一週年的今天。爪哇華僑的動向。就是和重慶絕緣對日軍徹底的協力。今將過去一年間華僑之動向。作一回顧。

重慶政權及美英荷之反宣傳下的華僑。曾有多年的歲月。支援重慶政權。大東亞戰爭勃發後。因美英和重慶立於同一陣線。及『最後勝利在我』之忘想。依然繼續其抗日侮日行爲。其後伴隨着戰爭的進展。彼等之忘想悉成泡影。尤以星加坡之陷落。與爪哇之華僑以莫大之衝動。目覩日本軍之偉力。自然有一層深刻的反省而豫想日軍爪哇上陸必成功時。當地之華僑着實覺着驚慌失措。然客歲三月日軍爪哇上陸後。見到軍規嚴肅之皇軍。而皇軍又迅速的鎮壓了原住民暴徒對華僑之掠奪彼等至此始一掃起初對日軍的誤解及恐怖。而表示對日軍協力之態度。華僑明白日軍之心理後。乃利用其經濟的地位。供給日軍以食糧及提供各種情報。或爲軍隊之嚮導。或充通譯。或於沿道放置茶果。以慰日軍之苦勞殆至全島戡定後。華僑之自發的協力態度。益形積極化然尚有許多抱着抗日思想之不逞分子潛在着。日軍無奈乃將此等華僑一齊檢舉之。

華僑於翕然覺悟下。乃貢物心兩方面開始本格的協力從來爪哇華僑。是不同於馬來及其他地方之華僑的。在南方華僑裡。是民族意識最稀薄。而政治活動最低弱的因此。對重慶政權之獻金運動也不如其他各地華僑之勇躍。爪哇八十萬的華僑足有七成是生於此處。故而有二代三代之溯一代者爲新客。新客的政治意識頗强。然其風俗習慣。幾全爲原住民所同化。此處華僑殆全部從事商業。在荷蘭領有時彼等必須繳納六成的稅金。故彼等的負擔亦頗重。獨荷印政府頗不欲華僑增大其經濟勢力。故輸出入之大商社皆使荷蘭人獨占。僅許可華僑從事小規模的商業更使彼等負擔多額的稅金

因爲有以上的諸種原因。故爪哇華僑民族的政治的是很薄弱的存在。所以在戰後的反動不甚活潑。至爪哇戡定後。新生爪哇之建設一日千里。此時華僑亦以其華僑之立場。參與建設。輿論亦極沸騰。乃漸次趨於積極化。

當客歲十一月三日之明治佳節。華僑之新指導者蕭長永氏在他與人主辦之爪哇榮報上。說明本次戰爭之使命謂。『爪哇華僑今後倘與日本分離。則不得存在。而日本戰敗時。即爪哇華僑壽終之日』力言對日積極協力之必要。

一月九日國民政府之對美英布告宣戰。又與彼等以莫大之衝動及日本返還租界。撤廢治外法權等。華僑更進一步的欽佩日本的道義外交。因之更由衷心而協力了。其他方原住民及華僑之日本語熱已達到了很高的程度。最近有華僑自身之日語學校二校。日本語教員養成所一處流光雖僅一個年。而情勢實有一八〇度的轉變。今後伴隨着日華國交之緊密化。爪哇華僑之使命亦將愈益重大。（大本營許可訖）

素食與肉食（下）

此又一肉食不宜之證也。人與動物之病。能互相傳染實例甚多。如縧蟲肺病等。爲傳染病之最重者。世人但知縧蟲出豚家肉。不知由牛肉而來者不少。如美國調查統計表。人之縧蟲病其原因於牛肉者。爲十之九而牛之有肺病者復夥。故人之肺病得食牛肉而得者亦甚夥。美國所驗之牛。甚至有牛數種肺病者。吾國向無此等檢驗。而牛之病者。必少於美國。惜皆盲冥而不之見耳虎列拉中有一種名豚虎列拉者。則又明其病出於豚肉內矣。食肉者。可畏也。近世又有風行一時之罐頭肉食。更不堪其惡。啓封數小時輒變敗。易成毒質。食之輕則病。重至殺人。而其毒無異色臭味。人不之覺。每受其害。英國之痛風症。向謂酒毒所至。今則知其生於肉矣。又飲茶食肉。能致腎臟炎。痛腫症亦原因於豚肉。蓋肉食能弱人體反抗痛腫之力故也。抑肉食者。能使體中尿酸增加。血行遲鈍。失其向臟循環之常態。則壅痼於是而起。入果能將菜肉二者屏去。尿酸不增。而痛症可治也。肉食之於人。既無蘊生之益。且爲介病之媒。而世世者方甘嗜之。以爲非此不飽。治食肉受毒。償聞接之殺業。始竭然悟肉食之非。抑亦晚矣。

吾人主張素食。既可養生。且免毒害。素食云者。非惡草具之謂。乃取天然真味。鮮潔甘美。有足養生者爲吾國民食素以穀粒爲主。蔬數千載於茲矣。惟近日據學者之研究。以爲長食米能致脚氣症。然此指米之過白者而言。若食彼稍精之白米。則無此患。且每宜豆麥補助之甚佳。麩。醬油。豆。豆腐。其功效視卵爲勝。一合之豆其營養分可敵肉垂及二兩。其他爲牛所無之營養分豆乃悉備之。豆之皮穀。食之健胃。益精力。豆腐之養分固甚多。其未下鹽滷或石膏凝固者曰豆腐漿。用代牛乳。更有奇效。（完）

·日俄戰爭掌故·

河村隊長與奉垣治安

三月十日爲日本陸軍第三十八回紀念日。値此大東亞戰捷第二春。回憶三十八年前。即明治三十八年之三月十日。日俄戰爭時。日軍沙河大戰勝利後。即追奔逐北圍攻奉天城垣。薄暮五時許。日軍第四師團步兵第三十七聯隊第二大隊河村大隊長以下決死隊將士。以破竹之勢。攻入大南城門。並於城牆上高揭日旗。城內敗殘俄軍數千。將欲縱火逃走。河村大隊長冒險與清軍奉天將軍會商計議。取適宜措置。開始掃蕩殘兵。共捕虜一千三百餘名。奉垣得免戰禍。宮殿莊嚴如昔。其後日軍總司令大山元帥率各將星即當堂舉行入城式。遂以此日爲陸軍紀念日云。

·江南風景· 浙江紹興禹廟之碑亭

荷蘭俘虜五首腦

閒情逸致（上）

收容所訪問記

自日軍以勢若電光石火之布置。疾風迅雷之進擊。而降伏荷屬東印度以還風光容易已一周年。其國破家亡。終至繳收之投降將軍。如迭爾波爾典中將。與巴拉加少將。邱爾洛獨荷印總督。及斯比愛蘇爾常總督等。現均收容於俘虜收容所之中。記者聞及彼等對日本全國到處充溢感激荷印戡定一周年之大捷感懷良深殊形煩悶乃於某日特行造訪各俘虜收容所。以探訊彼等收錢敵將。對此一年以前之感想及其所懷。

△苦於美英俘虜傲慢態度之荷蘭兵士

俘虜收容所所長室與俘虜之宿舍。緊相連繫。在其前庭青草如茵之上。有一俘虜將校。正在靜心休息。閱讀書籍。此即荷屬軍范里島研上校是也。其手執之書籍。係英文『漁夫與生活』之小說。當路過其前與之談話時。上校態度明朗。風含笑容。答稱『托庇粗安。幸而無恙。殊爲健壯』云云。鑒則記者經過砂石鋪成之狹徑。往訪荷將軍俘虜之宿舍。斯時往來於走廊下之俘虜等。悉向導引記者之日軍值班士官。以不動之姿勢。一齊致以敬禮。其中並有身着軍服而以金線綉製極爲華美之陸軍少將及上校等。亦在其內。此等人物。皆係前曾以敵國荷蘭軍之高級指揮官。而爲叱咤三軍不可一世之敵軍將領。

記者探視荷蘭海軍之俘虜將校室。見彼等所整頓者均極爲清潔。在私人物件箱上。幾若一定之規格。悉皆誼有其愛妻之像片。彼等謂爪哇因無戰艦。以致雖屬海軍士官。亦完全並不乘坐軍艦。以是深嘆『美英之俘虜尙屬有國。然而荷蘭之俘虜。則已無國』矣。由俘虜之彼等言之。彼等之戰爭意識等。可視爲完全烏有。似有專事思慮其妻子能以渡越爪哇而前來之勢。荷屬兵士等。極爲順從。在工作場等處。時見其對美英兵士讓路之態度。此乃値班士官之所談也。

△寄托鄉愁於寫生畫之福列瑪里少將

福列瑪里少將。現年已六十七歲。爲俘虜中之年歲最長者。在爪哇生活業有三十年之歷史。直至一千九百四十一年始昇至少將。任爲參謀本部附之職。有親筆所繪之維麗亥米娜女王之畫像。其寄托鄉愁於繪畫之冊頁。皆係描寫回憶爪哇生活之情景。當去年三月間以俘虜被護送至日本之時。曾有自輸送船之船倉描寫其多年所居之甲卡爾達港之寫生畫。此寫生畫頗惹起記者之注視。當即探問『女王以後仍安然無恙歟』。而聞及女王安否之老將。其靜穆之表情足可窺悉爲英國謀略所犧牲之情景。殊可一嘆焉。

教育漫話

戰時下的兒童玩具

凡非

對於兒童玩具的選擇。自今須拋棄選取既成玩具的方針遷給的方法即依年齡別。由一歲至七歲。至於給乳兒既成的玩具。雖在不得已之下。對三四歲以上多少有點格物心理的兒童。勿只給他既製成的玩具。要供給他玩具的材料。使兒童加一番思索創造。

創造和應用。在兒童方面決不是至難的。例如在兒童世界裡。利用一口箱子作成舟。房子。戲台等。石子作成錢。炸彈等。所以凡眼界所觸的物件。都可這樣創出的在統制的途上今日。玩具的材料上受到種種限制。對從來以高價購買玩具。供給小孩子的母親。必須改除他們已往那陳腐的心理。另加一番母子的思索造出切於實際應用的玩具。但不可以與味爲主體。而致有害於兒童。總之對兒童玩具。必考及兒童的健康。科學化或集團化等。

集團方面。例如將要設置的兒童鄰組。所以特別重視團體遊戲。蒐集玩具製入共同玩具箱。養成兒童的共同觀念及彼此讓讓的心理。

因環境各異都市兒童雖有優秀科學性。但乏獨創性。他方鄉村兒童。造雖以竹等自然創造玩具。極富獨創性。然缺乏科學性。這樣如果兩方彼此交換。使可取長補短。豈不是一舉兩得嗎。一個作母親的必能滿足他的孩子的心理。使兒童自手製成的玩具。好壞無關。必須獲得兒童的心理。使兒童喜歡和對母親起感謝的觀念。無形中可以得到無上知識教養。由以上看來。對玩具的選擇。是毫不可放任的萬勿因一時的忽略。而損及兒童的全生。最後還是須竭力避免購買無謂玩具。

竹參　銀耳

四川所產珍品　味鮮利於滋養

竹參者。屬於菌類。生於四川山野之竹林中。每至夏季前後。由土中生出。長成後呈爲白色。長約六七寸。莖頂有長大之網狀。謂之『菌傘』。很莖粗大。色白光澤者爲最佳。竹參之性質。極爲脆弱。如偶取時偶不留神。或因天候之關係。往往破損倘遇風雨。或受日蒸。其精液亦逐消滅。故採取後。恐其腐潰。而以『做潮』（給與濕氣）或用『硫黃燻』之法。而使其恢復原狀。其質易乾且易濕。時經一晝夜乾燥後。倘以水浸濕。則腐潰。故爲使其常帶油氣。而於竹林中築一茅屋。屋內掘地窖。內置竹簾。將採得之新鮮竹參置於上。但因此其品質難免變劣。故通常爲保其原質。多用『硫黃燻』之法。燻後。多少帶許硫黃之氣味。但不宜燻之過度。否則。色即呈黑光澤亦失矣。包裝時。用鐵罐盛入。外釘木箱。上包麻布。以白棉繩捆紮。後則輸出。竹參本爲蔬菜之一類帶清涼性。爲夏季最適之食品。香港等地每至陰曆四月一般菜食者。皆愛用四川產之竹參。以作消夏之美食也。

銀耳。又名『白木耳』。爲四川特產之珍品。此種銀耳並非天然所生。乃當地栽培者。將一種『青杠樹』代倒。砍削落枝葉。切成長約三尺餘之短幹。然後移置於稍受日光之樹蔭。及泥土肥潤之山野處。竪立排列之。上蓋稻草。謂之『放山』。至翌年五六月。則由樹皮上生出銀耳越一週間而每隔數日採取一次。以剪剪。用清水洗過。將滓渣及腐潰者棄掉。擺出純粹之銀耳後以微火烤乾。則生光澤即可久藏。亦可往遠方輸出。但不可烘火過火。否則。即成焦黃矣。銀耳富於補腎之功能。服之。對於人體健康極爲有益。食時。宜混少許砂糖調合。且對肺腸有莫大功效云。

談浴池

諧清河坐湯（九）

·小天·

太祖因是年夏日雨水連綿。俟新秋七月。決意幸本溪青河溫泉坐湯乃於是月二十三日簡從而往。惜壽算已高之老皇帝。於此凶變之溫泉綫恒不過十三日即因病危。乘舟急還瀋陽。中途至渾河之艾家堡而崩。嗚呼五十年來百戰百勝之英武皇帝。到底於沿泉浴後。終其生涯。斯不得而謂爲未忘祖先傳說。而信長白山中天河之水。能默佑滿洲人子孫之福利矣。

世考證。即今日安奉鐵路本溪湖驛東方二十四籽之講兒湯溫泉。因清初本溪一帶。盡歸清河城管理。遂稱爲清河溫泉。蓋泉在本溪與京山道之旁。自來太祖所最嚮往者也。

·駕崩艾家堡·

關於太祖清河溫泉坐湯之事。滿洲實錄卷八。會誌曰『天命十一年七月二十三日。帝不豫詣清河溫泉。坐湯十三日。大漸。欲還京。遂乘舟順太子河而下。遣人召后迎之於渾河。相遇。至艾家堡。離瀋陽四十里。八月十一日庚戌未時崩。在位十一年。壽六十八。國政及子孫遺命。預有告誡。臨終之言及。群臣更番哭奉。夜初更。至瀋陽入宮中。諸王大臣並官民。號慟不絕。』此爲太祖幸溫泉之一大證明。蓋皇帝所欲。百官莫阻溫泉療疾。未始非諸王后妃仰體宸衷先欲安其心意耳。

鮎魚

人工孵化

滿洲廣大的鴨綠江水豐堰堤。將以新春爲期齊手將朝鮮平安南道清川江之特產天然鮎的卵三百萬尾。以人工孵化後放流於該堰堤。如果此項天然鮎孵化成功時。更將大量放入。使潑倉滿洲。更可成爲一水產之地。故其結果如何。頗爲一般人所最期待者。

滿洲話

戲具

毬欲（石餅子）
枯勒枯（鉛馬兒）
奈呼圖（銅錫馬兒）
綽和陀（銅錫餅子）
蘇哈安（各站下馬兒）
馬勒瑪哈（響的光馬兒）
噶初哈（背式骨）
罷丹（膩背式背）
羅羅（猪背式骨）

劇話

後台各行

硬裏子與軟裏子（續）

『紅鬚烈馬』之『王允』。『四進士』之『楊春』。森宗卷巾『子春』法門寺之『宋國士』等。爲生行軟裡子。虹霓關『夫人』大登殿『代戰公主』。探母『太后』。得意緣『二媽』。珠簾寨『二皇娘』等。爲旦行硬裡子。探母『四夫人』。寄七長亭『王妻』。金水橋『詹妃』。鍘美案『秦香蓮』等。爲旦行軟裡子。白良關『尉遲寶林』。江洲『假李逵』。鍘包案『陳老包』等。爲淨行硬裡子。白良關『劉國』。大回朝『馬虎』。太保『李良』等。爲淨行軟裏子。

至於丑行則分戲有角兒。份兒大點爲正角。份兒小點就是裡子。比方唱麟『竇子狂澄』。『慌道舊』。背燈。什麼的。就是丑行裡子活兒。門裡出身。總言戲飯一行。拜曾戲飯。就算不易。不算。若是羊毛（票友）下海。要想吃這碗飯。頗易。現在戲班裡的角兒。生行只有鮑吉祥。張春彥。哈寶山。李洪福。李寶奎。李世霖。何佩華。魏蓮芳。任志秋。慈瑞泉。淨仙。林秋雯。張春福。張福昆等。丑行不計其數啦。

陶先生識字記

丏儒　32

許先生說着。又用粉筆在寫了『日南』什麼意思呢。淘氣歪毛不明白。

『你們知道嗎？』許先生掉着笑問。『日南在早先也是一國。就是現在共榮圈裡的交趾支那。在漢朝時代。以爲它是最南方的一國。位置在太陽的南方。我們的太陽正午在南。他們的太陽午在北。但是這不過是想象之談。現在的交趾支那。是法領安南之一部。那地方雖然很熱。太陽還不至在他們的北方。你們知道歷史上原有此一國就夠了。』

『先生！還有什麼帶日字的呢？』倆孩子問。

『多的很。你們以後會查辭源。就都明白了。現在咱們另換一個字認認吧！你們知道象形字的月亮的月字怎麼寫嗎？』

『我知道！』淘氣叫起來。

『好！給我寫在黑板上！』

淘氣以爲與他的意見相同。理直氣壯的走到黑板下。『月亮！不是嗎。』拏起粉筆。畫了一個大圓圈。

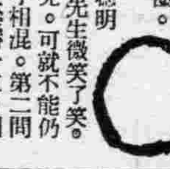

許先生很驚訝。連連誇獎。你們太聰明了。『月亮雖然是圓的。但在造字的當兒。可就不能仍取其圓形了。頭一個問題。怕跟日字相混。第二問題。月亮不是常圓的。一月之中。僅在陰曆十五日圓一回。以後逐日消蝕。直到三十日一點影兒也沒有了。月亮的普通現象。是以牙月爲時較長。也是月亮的一個特殊現象。所以古人造字。便抓住這一點。把它造成一個月牙兒。看！是這樣。』許先生說着。拏粉筆在黑板上寫了一個月字。

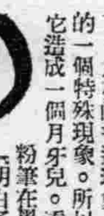

『明白了麼？這就是月字。其實光寫一個月牙。還只是以表現月字的形體了。因爲據傳說月裡有一株娑羅樹。又有一隻玉兔。還有什麼仙女嫦娥。光畫一個月牙。恐怕不無遺憾。所以在月牙裡。又加了一畫。這一畫。說是娑羅樹也可以。說是玉兔在搗杵也可以。並且聚這一畫代表娥也無不可。但是這些都是神話。聽也可。不聽也可。不過據最近天文學上的寫眞照片。我們確實知道月面上除了山脈。或是凸凹不平的死滅的火山口。這一畫就是代表月面上的山脈。和日字裡的小黑點子用意正同。不過到了楷書。月形全失。寫法自然也就經過許多變遷了。』

第貳回富國債券第壹次抽籤當籤番號表

抽籤　康德拾年參月壹日

第貳回富國債券第壹次抽籤當籤番號

當籤債券ノ償還元金及割增金ハ康德拾年參月拾日ヨリ滿洲中央銀行本店營業部、支店、出張所竝ニ代理店(國稅代理店ヲ除ク)ニ於テ支拂フ

康德拾年參月壹日

經濟部

壹等　割增金　參千圓　(1)

計10個(各記號共通)

88,517

貳等　割增金　五拾圓　(75)

計750個(各記號共通)

1,104	40,784	70,109
1,801	42,331	70,370
2,921	47,597	71,051
4,190	47,743	71,267
5,089	48,631	72,454
5,575	48,639	73,008
8,013	49,955	74,364
14,275	51,078	75,070
15,726	52,122	75,815
16,315	56,061	79,962
19,510	56,525	81,407
21,342	57,187	85,432
23,528	57,195	87,221
26,572	58,444	89,086
30,050	58,580	90,594
30,839	61,572	91,091
31,221	61,795	91,448
32,239	62,259	92,020
32,645	62,596	94,900
32,970	62,698	95,177
33,503	63,080	95,253
33,798	64,422	95,492
37,510	66,263	97,258
38,357	67,806	98,501
40,511	67,990	98,800

參等　割增金　五圓　(2,300)

計23,000個(各記號共通)

				7,854	9,897	12,324	14,816	17,166	19,212	20,943	23,275
				7,866	9,998	12,397	14,843	17,238	19,239	20,951	23,302
				7,894	10,030	12,410	14,864	17,246	19,271	21,073	23,308
				7,900	10,097	12,454	14,989	17,249	19,276	21,082	23,345
				8,023	10,110	12,586	15,235	17,356	19,329	21,108	23,376
46	1,729	3,731	6,193	8,048	10,215	12,606	15,273	17,366	19,402	21,118	23,436
61	1,736	3,800	6,270	8,239	10,265	12,794	15,312	17,372	19,481	21,237	23,495
62	1,750	4,088	6,292	8,267	10,346	12,838	15,324	17,378	19,507	21,256	23,505
111	1,775	4,111	6,298	8,272	10,382	12,858	15,356	17,380	19,515	21,601	23,570
142	1,824	4,145	6,385	8,421	10,416	12,894	15,459	17,406	19,532	21,640	23,635
284	1,835	4,151	6,413	8,446	10,556	12,938	15,497	17,440	19,562	21,710	23,697
305	1,849	4,211	6,520	8,476	10,585	12,990	15,500	17,448	19,565	21,842	23,705
320	1,858	4,226	6,534	8,501	10,616	12,995	15,510	17,463	19,714	21,843	23,775
339	1,882	4,254	6,556	8,513	10,617	13,007	15,558	17,520	19,739	21,878	23,790
509	2,008	4,493	6,567	8,536	10,659	13,023	15,569	17,619	19,749	22,010	23,821
530	2,124	4,521	6,575	8,539	10,683	13,086	15,573	17,672	19,764	22,030	23,837
550	2,186	4,523	6,639	8,625	10,798	13,166	15,582	17,673	19,781	22,145	23,841
586	2,264	4,667	6,688	8,683	10,899	13,360	15,623	17,684	19,790	22,243	23,888
595	2,351	4,693	6,692	8,694	10,931	13,402	15,743	17,685	19,795	22,256	23,915
648	2,378	4,708	6,798	8,716	10,974	13,411	15,804	17,756	19,884	22,262	23,989
678	2,460	4,746	6,825	8,743	11,024	13,453	15,818	17,758	19,888	22,307	24,013
680	2,502	4,775	6,887	8,804	11,124	13,603	15,833	17,790	19,927	22,340	24,014
701	2,514	4,872	6,916	8,826	11,150	13,629	15,889	17,913	19,928	22,378	24,027
722	2,531	4,923	6,960	8,856	11,156	13,630	15,891	17,960	19,943	22,403	24,039
785	2,546	4,930	7,033	8,881	11,193	13,698	15,915	18,038	19,977	22,407	24,061
796	2,578	4,967	7,059	8,901	11,211	13,707	15,937	18,082	19,992	22,409	24,071
819	2,601	4,977	7,065	8,905	11,294	13,765	15,961	18,145	20,064	22,447	24,101
846	2,635	5,004	7,075	8,996	11,296	13,832	15,993	18,315	20,075	22,456	24,115
906	2,656	5,125	7,081	9,036	11,421	13,898	15,994	18,396	20,166	22,524	24,138
939	2,742	5,176	7,111	9,056	11,435	13,904	16,072	18,554	20,181	22,602	24,245
941	2,806	5,262	7,161	9,079	11,522	13,916	16,206	18,562	20,189	22,608	24,266
1,027	2,899	5,379	7,162	9,082	11,554	13,943	16,233	18,577	20,334	22,628	24,288
1,036	2,904	5,405	7,221	9,116	11,558	13,986	16,259	18,593	20,353	22,686	24,322
1,042	2,996	5,424	7,292	9,163	11,590	14,000	16,313	18,609	20,364	22,782	24,377
1,111	3,000	5,430	7,379	9,184	11,643	14,001	16,333	18,641	20,369	22,827	24,425
1,137	3,026	5,436	7,404	9,188	11,661	14,039	16,414	18,659	20,393	22,834	24,467
1,169	3,041	5,466	7,416	9,301	11,681	14,085	16,415	18,663	20,448	22,895	24,477
1,378	3,079	5,476	7,433	9,352	11,712	14,108	16,487	18,713	20,500	22,900	24,483
1,379	3,100	5,504	7,455	9,363	11,774	14,181	16,544	18,725	20,518	22,901	24,496
1,387	3,209	5,577	7,467	9,423	11,903	14,277	16,597	18,737	20,556	22,964	24,497
1,398	3,284	5,617	7,496	9,425	11,933	14,297	16,640	18,744	20,575	22,971	24,511
1,505	3,307	5,632	7,499	9,430	11,948	14,298	16,686	18,757	20,603	22,994	24,633
1,513	3,346	5,646	7,525	9,475	11,949	14,352	16,899	18,765	20,610	23,000	24,658
1,524	3,432	5,716	7,553	9,481	11,956	14,368	16,922	18,771	20,613	23,052	24,670
1,571	3,438	5,777	7,559	9,578	11,957	14,406	16,961	18,813	20,697	23,109	24,671
1,600	3,518	5,782	7,588	9,604	11,982	14,424	16,986	18,835	20,719	23,119	24,789
1,610	3,520	5,784	7,592	9,663	12,000	14,452	16,987	18,860	20,739	23,140	24,799
1,618	3,533	5,848	7,718	9,683	12,026	14,498	17,020	18,927	20,803	23,151	24,905
1,629	3,579	5,958	7,768	9,702	12,051	14,544	17,027	18,938	20,825	23,225	24,936
1,658	3,675	6,113	7,794	9,735	12,196	14,712	17,036	18,974	20,889	23,253	24,940
1,663	3,724	6,117	7,819	9,825	12,251	14,756	17,121	19,087	20,927	23,259	24,953

24,967	27,204	29,109	30,741	32,503	34,821	37,000	39,305	41,385	43,327	45,118	47,763
24,976	27,217	29,142	30,750	32,526	34,833	37,001	39,338	41,413	43,336	45,139	47,769
25,043	27,248	29,166	30,811	32,528	34,834	37,076	39,340	41,488	43,416	45,173	47,791
25,116	27,274	29,167	30,886	32,613	34,888	37,114	39,357	41,538	43,474	45,281	47,864
25,178	27,341	29,257	30,930	32,639	34,943	37,204	39,461	41,592	43,507	45,301	47,920
25,181	27,349	29,289	31,011	32,797	34,955	37,276	39,516	41,675	43,561	45,321	47,926
25,191	27,373	29,311	31,074	32,826	34,964	37,376	39,781	41,774	43,585	45,483	48,009
25,194	27,387	29,366	31,167	32,830	34,989	37,462	39,785	41,808	43,606	45,512	48,060
25,348	27,394	29,372	31,170	32,854	35,016	37,486	39,791	41,981	43,694	45,687	48,080
25,354	27,402	29,397	31,182	32,861	35,029	37,525	39,807	41,999	43,696	45,711	48,118
25,371	27,409	29,472	31,241	33,025	35,071	37,554	39,810	42,000	43,713	45,848	48,258
25,376	27,440	29,510	31,244	33,083	35,105	37,641	39,835	42,023	43,714	45,925	48,284
25,392	27,442	29,555	31,259	33,085	35,217	37,917	39,840	42,042	43,830	46,019	48,301
25,472	27,596	29,571	31,268	33,095	35,305	37,919	39,858	42,049	43,865	46,077	48,355
25,486	27,636	29,590	31,437	33,123	35,329	37,951	39,878	42,075	43,954	46,090	48,383
25,493	27,643	29,613	31,439	33,168	35,348	37,954	39,879	42,144	43,956	46,097	48,407
25,501	27,671	29,622	31,450	33,190	35,569	38,031	39,902	42,149	43,983	46,119	48,476
25,520	27,684	29,666	31,494	33,198	35,608	38,059	39,913	42,150	44,087	46,150	48,518
25,549	27,720	29,794	31,513	33,313	35,618	38,078	39,959	[illegible]	44,097	46,283	48,610
25,651	27,859	29,800	31,524	33,317	35,629	38,105	40,018	42,234	44,122	46,296	48,721
25,695	27,943	29,803	31,530	33,334	35,689	38,223	40,065	42,239	44,243	46,327	48,743
25,721	28,000	29,879	31,544	33,352	35,761	38,229	40,123	42,345	44,255	46,359	48,825
25,725	28,036	29,897	31,548	33,429	35,846	38,242	40,128	42,426	44,290	46,412	48,901
25,807	28,073	29,920	31,600	33,475	35,917	38,256	40,159	42,445	44,297	46,445	48,903
25,897	28,105	29,960	31,604	33,579	35,968	38,269	40,308	42,453	44,375	46,510	49,006
26,007	28,122	29,973	31,693	33,636	35,997	38,298	40,311	42,487	44,408	46,522	49,039
26,023	28,226	30,036	31,699	33,660	36,036	38,331	40,341	42,502	44,456	46,577	49,150
26,180	28,280	30,037	31,750	33,786	36,038	38,419	40,410	42,515	44,459	46,618	49,256
26,223	28,341	30,059	31,786	33,916	36,042	38,421	40,490	42,524	44,462	46,645	49,299
26,296	28,371	30,066	31,824	33,972	36,053	38,445	40,528	42,536	44,475	46,748	49,301
26,343	28,482	30,073	31,881	34,060	36,085	38,482	40,621	42,647	44,522	46,798	49,410
26,360	28,524	30,128	31,833	34,064	36,185	38,507	40,675	42,655	44,533	46,836	49,485
26,406	28,527	30,156	31,961	34,135	36,196	38,516	40,723	42,666	44,549	46,857	49,488
26,428	28,544	30,161	32,020	34,139	36,200	38,537	40,736	42,683	44,647	47,036	49,502
26,488	28,590	30,184	32,028	34,159	36,222	38,582	40,771	42,721	44,649	47,069	49,536
26,537	28,600	30,199	32,038	34,184	36,265	38,592	40,789	42,734	44,657	47,188	49,682
26,564	28,606	30,266	32,047	34,204	36,277	38,677	40,792	42,758	44,712	47,201	49,691
26,576	28,650	30,297	32,098	34,235	36,434	38,682	40,840	42,791	44,764	47,225	49,707
26,635	28,672	30,444	32,150	34,280	36,465	38,745	40,865	42,819	44,778	47,248	49,768
26,644	28,733	30,473	32,165	34,285	36,483	38,785	40,891	42,833	44,783	47,296	49,801
26,692	28,749	30,520	32,182	34,344	36,595	38,829	40,892	42,855	44,791	47,355	49,811
26,721	28,790	30,521	32,189	34,346	36,642	38,832	41,038	42,856	44,827	47,373	49,882
26,722	28,842	30,524	32,220	34,400	36,735	38,911	41,058	42,926	44,845	47,432	49,903
26,789	28,859	30,537	32,225	34,609	36,818	38,944	41,168	42,954	44,847	47,484	49,921
26,791	28,941	30,564	32,230	34,707	36,824	39,015	41,229	43,005	44,882	47,498	49,938
26,803	28,954	30,579	32,409	34,740	36,837	39,026	41,241	43,058	44,900	47,503	49,942
26,817	29,011	30,620	32,443	34,770	36,848	39,041	41,279	43,087	44,909	47,590	50,008
26,867	29,019	30,628	32,480	34,776	36,858	39,149	41,280	43,162	45,014	47,629	50,034
27,048	29,047	30,689	32,488	34,780	36,866	39,217	41,334	43,212	45,029	47,679	50,053
27,083	29,058	30,707	32,492	34,783	36,935	39,236	41,335	43,233	45,052	47,721	50,057
27,121	29,083	30,715	32,494	34,800	36,999	39,240	41,371	43,292	45,055	47,728	50,063

50,150	53,217	55,623	57,576	59,867	62,588	64,990	66,962	68,590	70,327	72,708	74,808
50,165	53,224	55,739	57,672	59,907	62,616	64,994	66,963	68,599	70,358	72,765	74,833
50,192	53,286	55,759	57,771	59,963	62,682	65,026	66,987	68,609	70,364	72,876	74,882
50,210	53,290	55,844	57,787	59,981	62,720	65,053	66,993	68,649	70,366	72,905	74,932
50,242	53,307	55,957	57,797	60,028	62,749	65,069	67,017	68,764	70,428	72,923	75,076
50,243	53,377	55,975	57,867	60,057	62,818	65,071	67,088	68,842	70,445	72,936	75,092
50,283	53,404	55,976	57,872	60,085	62,836	65,296	67,163	68,933	70,454	72,957	75,220
50,302	53,610	56,016	57,944	60,086	62,845	65,307	67,214	68,967	70,495	73,011	75,238
50,304	53,661	56,044	58,053	60,089	62,998	65,327	67,235	69,090	70,533	73,033	75,271
50,311	53,671	56,051	58,087	60,090	63,048	65,338	67,246	69,103	70,725	73,039	75,324
50,372	53,885	56,101	58,103	60,202	63,067	65,392	67,263	69,137	70,772	73,058	75,332
50,434	53,906	56,105	58,136	60,232	63,129	65,402	67,272	69,154	70,790	73,078	75,431
50,565	53,934	56,127	58,193	60,278	63,131	65,454	67,372	69,238	70,805	73,126	75,449
50,749	53,968	56,151	58,202	60,341	63,163	65,456	67,434	69,282	70,986	73,152	75,554
50,838	54,058	56,156	58,242	60,465	63,209	65,499	67,438	69,391	70,995	73,166	75,638
50,871	54,082	56,159	58,273	60,486	63,336	65,609	67,460	69,424	71,123	73,179	75,645
50,941	54,141	56,284	58,293	60,681	63,345	65,612	67,472	69,471	71,170	73,186	75,996
50,958	54,200	56,311	58,391	60,695	63,358	65,662	67,479	69,528	71,212	73,195	76,044
50,983	54,209	56,317	58,402	60,756	63,363	65,669	67,515	69,555	71,216	73,213	76,045
51,043	54,213	56,321	58,420	60,797	63,455	65,678	67,547	69,559	71,253	73,387	76,105
51,075	54,261	56,325	58,421	60,959	63,533	65,717	67,562	69,569	71,290	73,391	76,117
51,448	54,267	56,357	58,594	61,002	63,592	65,812	67,576	69,576	71,301	73,413	76,215
51,487	54,334	56,358	58,612	61,014	63,603	65,852	67,636	69,590	71,368	73,442	76,288
51,602	54,423	56,404	58,640	61,038	63,631	65,934	67,640	69,618	71,400	73,455	76,341
51,638	54,447	56,481	58,673	61,188	63,756	65,954	67,642	69,624	71,406	73,434	76,380
51,711	54,556	56,483	58,705	61,283	63,764	65,956	67,644	69,654	71,435	73,662	76,422
51,724	54,603	56,491	58,722	61,374	63,813	66,034	67,645	69,655	71,560	73,675	76,461
51,765	54,647	56,545	58,731	61,376	63,851	66,089	67,694	69,699	71,574	73,693	76,506
51,923	54,660	56,655	58,828	61,407	63,870	66,095	67,706	69,744	71,607	73,713	76,533
51,930	54,776	56,656	58,983	61,439	63,881	66,097	67,753	69,783	71,682	73,715	76,534
51,941	54,906	56,658	59,012	61,465	63,975	66,141	67,810	69,913	71,687	73,741	76,663
52,041	54,913	56,682	59,020	61,529	63,990	66,297	67,924	69,937	71,780	73,770	76,732
52,094	54,924	56,922	59,044	61,536	64,024	66,320	67,951	69,994	71,902	73,857	76,834
52,248	54,950	56,941	59,183	61,603	64,030	66,368	67,974	69,999	71,927	73,930	76,893
52,325	54,968	56,976	59,257	61,671	64,054	66,427	68,038	70,006	71,989	73,960	76,896
52,338	55,016	57,052	59,258	61,672	64,118	66,476	68,092	70,007	71,997	73,975	76,897
52,472	55,033	57,062	59,316	61,757	64,134	66,541	68,122	70,012	71,999	74,025	76,899
52,505	55,121	57,138	59,365	61,794	64,149	66,559	68,126	70,081	72,028	74,065	76,962
52,581	55,140	57,154	59,403	61,924	64,178	66,573	68,140	70,110	72,031	74,089	76,985
52,624	55,181	57,188	59,408	61,980	64,191	66,577	68,146	70,121	72,043	74,143	77,125
52,659	55,188	57,220	59,434	62,007	64,207	66,581	68,164	70,124	72,044	74,300	77,198
52,679	55,197	57,224	59,443	62,041	64,275	66,627	68,167	70,140	72,053	74,388	77,211
52,688	55,220	57,232	59,448	62,243	64,301	66,636	68,168	70,171	72,120	74,449	77,215
52,860	55,244	57,306	59,558	62,372	64,341	66,652	68,170	70,173	72,139	74,485	77,391
52,877	55,313	57,315	59,603	62,399	64,367	66,669	68,313	70,181	72,193	74,581	77,406
52,890	55,368	57,318	59,619	62,417	64,696	66,671	68,326	70,190	72,304	74,621	77,416
52,969	55,415	57,321	59,633	62,424	64,833	66,730	68,417	70,219	72,306	74,651	77,429
52,976	55,441	57,352	59,744	62,444	64,835	66,796	68,425	70,241	72,338	74,699	77,603
53,011	55,490	57,356	59,765	62,563	64,856	66,825	68,449	70,248	72,359	74,709	77,632
53,172	55,508	57,432	59,817	62,565	64,950	66,938	68,509	70,271	72,540	74,710	77,660
53,200	55,521	57,539	59,818	62,584	64,977	66,944	68,584	70,275	72,625	74,773	77,692

77,774	80,036	82,848	85,021	87,419	89,611	91,619	93,582	95,807	98,210
77,778	80,060	82,862	85,051	87,554	89,663	91,629	93,583	95,891	98,269
77,802	80,212	82,888	85,100	87,587	89,720	91,652	93,639	95,914	98,303
77,836	80,213	82,922	85,104	87,591	89,770	91,662	93,668	95,934	98,376
77,855	80,260	82,927	85,119	87,609	89,786	91,690	93,691	95,937	98,408
77,861	80,281	82,949	85,148	87,613	89,801	91,693	93,715	95,950	98,475
77,888	80,413	82,954	85,172	87,621	89,827	91,743	93,761	95,961	98,500
77,920	80,945	83,021	85,223	87,646	89,853	91,802	93,868	96,052	98,563
77,963	81,024	83,061	85,231	87,776	89,860	91,812	93,887	96,146	98,576
78,073	81,033	83,064	85,283	87,798	89,880	91,853	93,896	96,198	98,646
78,120	81,091	83,069	85,297	87,814	89,885	91,914	93,900	96,335	98,685
78,208	81,173	83,081	85,399	87,914	89,887	91,963	93,967	96,360	98,695
78,262	81,297	83,152	85,509	87,980	89,906	92,064	94,168	96,398	98,754
78,266	81,301	83,315	85,576	88,034	89,990	92,130	94,181	96,512	99,006
78,355	81,311	83,317	85,656	88,043	90,155	92,193	94,204	96,514	99,055
78,431	81,344	83,350	85,657	88,141	90,269	92,271	94,299	96,528	99,061
78,604	81,393	83,399	85,699	88,149	90,285	92,277	94,345	96,617	99,217
78,672	81,443	83,450	85,725	88,207	90,313	92,293	94,349	96,673	99,243
78,734	81,449	83,468	85,770	88,335	90,325	92,310	94,392	96,696	99,357
78,828	81,459	83,528	85,791	88,340	90,340	92,353	94,402	96,746	99,423
78,832	81,522	83,580	85,851	88,395	90,371	92,357	94,425	96,779	99,612
78,852	81,598	83,587	85,864	88,443	90,525	92,407	94,469	96,790	99,705
78,877	81,630	83,610	85,888	88,473	90,535	92,450	94,508	96,856	99,748
78,944	81,708	83,856	85,929	88,484	90,556	92,466	94,525	96,936	99,820
78,974	81,769	83,856	85,942	88,560	90,670	92,477	94,548	96,953	99,851
78,998	81,820	84,018	86,026	88,571	90,680	92,505	94,567	96,961	
79,025	81,842	84,020	86,027	88,589	90,708	92,613	94,571	96,989	
79,105	81,914	84,127	86,056	88,655	90,735	92,629	94,575	97,092	
79,132	81,915	84,191	86,079	88,747	90,744	92,749	94,635	97,198	
79,192	81,933	84,233	86,163	88,760	90,755	92,752	94,746	97,227	
79,232	81,977	84,244	86,174	88,776	90,779	92,763	94,756	97,262	
79,272	82,078	84,247	86,213	88,827	90,806	92,803	94,816	97,312	
79,277	82,126	84,261	86,220	88,842	90,819	92,814	94,884	97,348	
79,297	82,167	84,293	86,255	88,856	90,835	92,826	94,910	97,429	
79,316	82,215	84,339	86,278	88,863	90,874	93,030	94,917	97,527	
79,322	82,223	84,373	86,323	88,865	90,892	93,071	94,922	97,533	
79,330	82,228	84,379	86,363	88,914	90,910	93,155	94,931	97,550	
79,436	82,305	84,401	86,514	88,936	90,972	93,156	94,976	97,571	
79,452	82,320	84,451	86,520	88,973	91,031	93,164	95,064	97,718	
79,494	82,337	84,458	86,577	89,016	91,034	93,195	95,111	97,722	
79,501	82,440	84,559	86,613	89,082	91,090	93,249	95,237	97,824	
79,550	82,460	84,590	86,645	89,160	91,105	93,255	95,246	97,849	
79,581	82,496	84,635	86,772	89,164	91,114	93,323	95,317	97,853	
79,583	82,508	84,636	86,785	89,249	91,115	93,346	95,386	97,864	
79,591	82,643	84,677	86,859	89,300	91,230	93,363	95,420	97,892	
79,596	82,672	84,713	86,905	89,342	91,330	93,391	95,499	97,943	
79,606	82,673	84,721	87,006	89,357	91,386	93,407	95,503	97,961	
79,897	82,748	84,794	87,107	89,527	91,437	93,411	95,513	98,056	
79,902	82,759	84,890	[illegible]	89,528	91,607	93,424	95,601	98,073	
79,904	82,794	84,919	87,161	89,551	91,613	93,505	95,781	98,161	
79,990	82,824	85,003	87,366	89,575	91,618	93,540	95,805	98,205	

贈送　黃色補丸
主治　先天不足後天虧損　頭暈眼花　早洩夢遺　神經衰弱　特點
贈送　金勃先藥房　電話四八三九番
總發行　哈爾濱道外十五道街
代售處　大連　奉天　新京　吉林　錦州　營口　安東　龍江省　熱河　凌源

舒肝健胃丸　胃病良藥
專治男婦肝鬱氣滯胃不消化飲食停滯嘔吐酸水胃痛兩脅攻痛及心口疼痛
各埠均售
總行奉天　鐘樓北　關東大藥房

治愈眼疾良藥
感謝人

臭虫全滅藥粉
井上牌
樂眠
各藥房出售
井上吉保堂

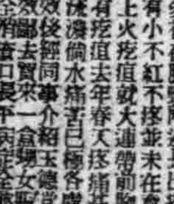

治癒　瘰癧　鼠瘡
撲毒丹　小盒二十付六元　大盒三十付十元
玉德堂

專治小兒氣卵
(藥名)延春補天膏
明遠堂藥房發行
奉天市小西城門南電車道路西
專貼小兒氣卵　大人疝氣　偏墜雙墜　小腸串氣
(電話)2-6041

滅私奉公盡粹增產

祈蒼天求神祐昂揚增產意識

豐年祈願祭 於大屯舉行

歲月不待、流光如逝、轉瞬之間、春天又復來到、當此風拂面日光和煦之新春、政府及協和會爲期激勵農民、特定舊曆吉日之佳日、於全滿各地、一致舉行豐年祈願祭、以資集結全國四千三百萬民衆之赤誠、上祈蒼天、以神求祐、同時更可昂揚農業增產之意識、鞏固每戶增產一成之信念、於是故本年度之豐收、於天助之下、其將實可想像、

中央所舉開之豐年祈願祭、七日（舊曆二月三日）於長春縣管下大屯、臨軍舉行、屆時曾與農部大臣、金吉林省長、王協和會指導部長、劉長春縣長等要人、於民衆熱誠歡迎之下、安抵該願內之會場、參加獻典、於迎神、獻香、禮拜之後、由協議員、篤農家、工商代表等朗讀誓文、以表聖戰必勝、增產必成之決意、繼之則由實業大臣、金省長等分別訓示、興農合作社、農事公會開始春耕、其他關係人員、亦各操鋤、耙、鎬頭等農具、大事耕耘、十足表象本年度五穀豐登之氣象、最後由實大臣、金省長等要人、致懇切之謝詞、午後一時許、於三呼萬歲聲中、始行圓滿閉式云、

（圖爲新願祭之執耕）

農民宣誓文

中央主催之豐年祈願祭、七日長春縣大屯村議廳舉行、屆時萬農家王晉三氏、諸代表長春縣五十三萬民衆之總意、朗讀誓文如左

前、於神農民神靈之前、謹念大東亞聖戰之必勝、爲奉戴國策增產報國之達成、特此豐年祈願祭、謹宣誓如左

一、積極運合當門人材、作再進一步之研討增產具體方策以期完成二成以上之增產

二、以勢與力爲前提、以研究所得、不但自行實踐、且隨時隨地輔佐農民

三、以滅私奉公之精神、爲增產盡粹

四、以必成之信念、堅勇之齊進、達成增產報國

克服難局厭低生活 堅持不轉勇往前進

高碕總裁談

大東亞戰下、又迎意義深遠之陸軍紀念日、高碕滿業總裁、於六日東上前、回想臥薪嘗膽之當時、談話如次、由於三國干涉之記憶中、乃甦悟、與俄羅斯雖免一戰、當時之俄國、爲世界最强之陸軍國、自信其必勝、而我方半分之自信亦無、如軍歌中之一節『局故鄉之彼方大風起、向東馳騁驀一隻、』以爲北方者、似乎提一燈尚不足以表歡欣之意者、今日思之、當時素樸意味之全體戰爭、國民生活水準低下、與生活物資之不自由等、皆無記憶、大休有米、醬、醬油等即足矣、砂糖、則未曾想及、大東亞戰下之今日、受歐美式自由主義經濟之毒之人、感覺受生活統制之困苦、試思當時之簡易生活、則泰然矣、戰爭最要者爲敵愾心、及憎惡心之燃起、莊於協力一切經濟計畫、當時之幼稚經濟狀態、殊無此必要、然今日戰爭規模之雄大、軍需調達、物資之複雜多歧、大非昔日可比、敵方如以一萬架飛機挑戰、此方亦須動員一萬架以應之、近代戰中、除肉彈以外、決戰兵器亦爲必要、調達此等向戰線送出、乃我等國民生活之新任務、爲此、乃節約冗費、舉餘剩之購買力、以奉之於國家、且無一句不平不滿之言語、當時、除煙草及

滿洲名流婦人

抵東京後張夫人發表談話

【東京電】日滿兩國之提攜、就婦人之立場而言、亦須攜手並行、故經日滿帝國婦人會斡旋之下、乃有由滿洲國名流婦人結成之親邦訪問婦人團一行來朝、今視察關西方面之後、已於七日午前抵東京、招宿於帝國旅館、一行爲參議府司法部大臣張煥相氏夫人張東黃菊女士、令嫒日本女子大學二年生張瑛女士、全蘊瑤女士、金部政總局保健處長夫人古月英女士、蒙文編輯館副館長夫人薩蘭喜齊克女士、新京第一國民女子高等學校教諭楊麗君女士六名、開張夫人所述之感想如左、

茲當衷心感謝者也、爰滿洲建國以來、見學親邦日本者、頗不乏其人、且歸來之後均異口同音衷心感謝日本之熱情招待、余年到日本、即接受朝野各方面之厚情、乃知所言非虛、又觀日本諸君於大東亞戰爭之大戰爭遂行中、舉國一致燃起非常信念而行戰勝之姿、竊以爲此次戰爭之勝利、必絕對歸於日本、更於大阪觀鐘紡工場等組織之大、爲前所未會見者、故今對日本之工業力之旺盛、深爲一驚嘆！

至於此一行豫定於東京約留一週間之後、十四日再見內原訓練所、而從此就歸國之途云、

興亞史

二月九日

日本陸軍部隊三月一日於爪哇島敢行敵前上陸以來、兩斷間、加以奮勇猛攻、上陸僅及九日、荷印軍九萬三千、美英澳軍約五千、終全部而無條件降伏矣、僅次於英國之大植民

荷印軍隊全面降伏 一掃權取侵畧勢力

與大東亞戰爭開始同時去年一月十一日日軍於婆羅洲東岸達拉康最初登陸以來、前後六旬、舉荷印全域之據點悉歸日軍之手、荷印方面之亞那、鳩拉索二島、三月

九日正爲『荷蘭消滅於地球之日』也、於今一掃禍取侵畧之美英荷諸國勢力、完成世界史上之偉業、而大東亞於天威之下、得以恢復固有之姿、戰前敵方盛稱

地國家之荷印、亘三世紀間其壓虐之侵略、於今遂包圍陣、但開戰未及三月、西方由於仰光之陷落、已與英本土之連絡斷絕、東方由於夏威夷之空襲及威克、關島二島之佔領以及太平洋上敵據點之完全潰滅矣、此實世界史上空前之戰果、昨日詩爲堅韌者、今日盡化爲日軍之前進據點、而各種資源如石油膠皮之豐富、更有補於日軍戰力、大東亞戰爭至此又劃一新階段矣、

反復爆擊、使美本國之連絡、又復寸斷、且因香港無之條件降伏、馬尼拉之佔領、西里伯、婆羅洲之鎮定、新加坡無條件降伏更加爪哇之無條件降伏等、開戰雖僅三月、敵軍

大山元帥鞍山宿處 於今發見牆屋無朽

故老話語當年猶存當日戰績

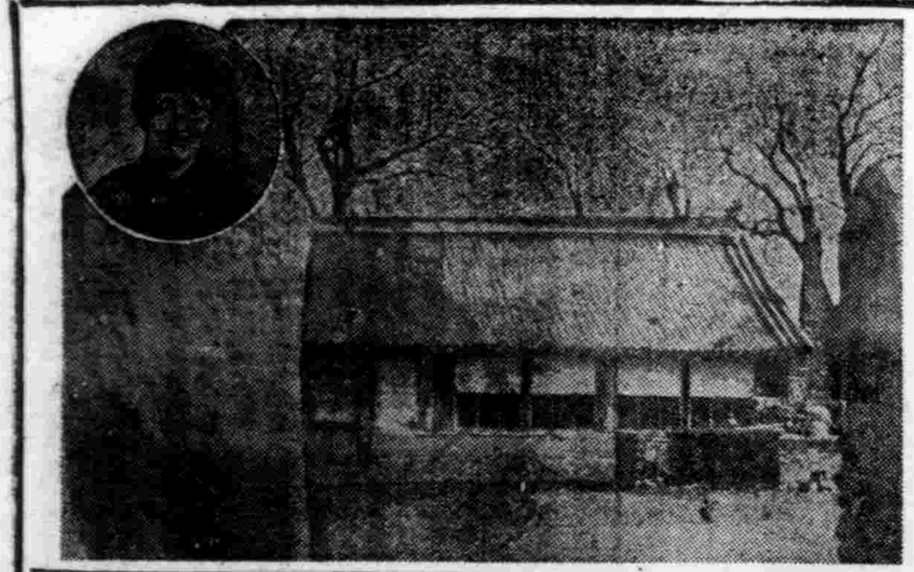

【鞍山】當二月上旬將行攝一山攻擊之前於鞍山市八卦溝發見橘大隊長以下部下數名、最後之宿營民屋爲遼陽、首山、鞍山等一帶之日俄戰爭血之戰蹟於大東亞決戰第二年、且陸軍記念日當前、接當時總司令官大山元帥在此宿泊四日間設置總司令部之民屋並當時使用於元帥側近之故老所言、可知其曾在鞍山市居住、至於古故老所言遠之當時情景如左

元帥所居之民屋在鞍山市靈山區北沙河三班八組三十九號（當時爲奉天省遼陽縣沙河鎮沙河堡）故老有該民屋之現主劉萬宸氏（五九）當冒豪雨遂行之鞍山站激戰、沙河線一帶之戰鬪後、首山攻擊垂半時（明治三十七年九月二日）大山元帥以幕僚相從之偶上英豪到遼沙河即於劉萬宸氏之家屋設置司令部、元帥於該民屋宿泊至同月六日、與遼陽陷落同時出發而去、據日俄戰史所誌、日本軍總司令部、於明治三十七年九月二日、由湯崗子前進至沙河、今之鞍山市之三十七、八年會及其他方面自數年前努力發現元帥宿營處結果、今已得確證而認出總司令部之舊址焉

北沙河在舊日爲部落時稱爲沙河堡、周圍尙以城塹、有相當之古舊民屋、而元帥宿營之民屋、係建以坐嚮者、共約七間、二間半爲純中國式、然石壘之地、土築之墻、迄今殆全不見腐朽、據言與元帥宿泊當時、無少差異、日本軍當時炊爨之古井、距該民屋約三十米、迄今猶爲附近居民使用、井傍繁有數百年之兩株楊柳、以爲緬憶當時之戰雲云（寫眞爲元帥投宿之民屋、圓內即劉萬宸氏）

劉萬宸氏談

元帥溫和之中透露威嚴 避難居民多數歸來

劉氏當時爲二十三歲之青年、劉氏對訪問之記者、談述其尚未健忘之過去、得知其當時之情景、將軍之前來乃此方作戰告終之光緒二十三年陰曆八月一日（陽曆九月二日）時不知爲大山元帥、在肥胖之下、有半白之短鬚、此尚復記憶、日本軍之將校服裝係紅色褲子、黑色上衣、但僅將軍所着者與日本軍今日軍服相同、此點亦能記憶猶過、漢文與余有事時互相筆談、云日滿戰爭時、曾一度來滿、當時余之父母家人、皆出避、余僅爲之汲水、或往返引導、溫和之面容、但又非常威嚴、將軍時時登屋頂以望遠鏡眺望戰況、余因漸次相熟識、亦登房頂、將軍曰『你也看看罷』語時借余以望遠鏡、但絲毫無所見、將軍乃將鏡另行加以調節、然後交余手中、再次用鏡遠望、則從來目力不達之遠處、亦歷歷可見、當時見有光亮閃閃、詢以是否爲大砲之火、將軍笑矣、日本軍非常和氣、避難之村民因有日軍來此、故多歸

青年日系警長 遂行職務殉職

【札蘭屯】紫八三郎君（二二）爲一青年日系警長、於康德八年四月即供職於巴彥旗森林警察隊、擔當無線電技術職務、與○○名滿蒙系隊員合力工作、自覺職感覺身體不適、惟念職責攸關、不可因已之患病、而怠於公務、仍不稍休息、繼續工作、關因積勞日深、終於一月中旬入黑河省立病院療養、至二月十九日醫藥無效、竟致逝去、與安東省協務總當局、爲表彰其捨身奉公之誠、堪爲警官模範、於上月十八日、將氏晉級爲警尉補、並於二月二十七日舉行旗葬云

北關齊署長 赴京履新

北關警察署長桑野、日前榮陞新京治安部警務司事務官、[illegible]

保存日俄戰蹟

四平街擬建設紀念館

【四平】日俄役事實上成立一講和協定之地、爲四平市多史蹟、市迎決戰下陸軍記念日爲永誌此意識、決定指定保存之、對省請求之結果可得認可、目下準備保存中、指定地、爲現四平街驛構內四平街協定締結地、其後所謂地之地三處、協定締結所當時滿洲軍參謀福島少將與俄軍參謀次長奧拉夫斯基少將、於明治三十八年十月三十日、決定講和條約、締結遵守備及撤兵之所謂四平街協定地也、基此協定、自明治三十九年四月末、亘一個月餘交涉鐵道接收其他具體的受授事、即在此協定締結所、由俄國南進、爲滿洲國今日建國之素因、意義甚深之場所、故市當局乃決定締結所國際戰記念館、以永遠保存、又市北方郊外之俄軍最後陣地、爲奉天會戰敗北之俄軍、最後決戰之地、結果總力陣在此陣地、雖非日軍之戰果、然以此可知、當時歐勢倍於日軍、日軍之苦戰、阻止和條約、滿鐵出資開墾之美國之侵滿野心等國際關係之重大影響、現下乃決戰秋、國民見此、定當覺醒、故此地亦當長久保存云

文藝春秋社 獻防空献金

【東京】航空文學會會長菊地寬氏代表文藝春秋社、本日午後三時訪問陸軍航空部、獻金八百元充當戰鬪機製作費

家庭

讀語錄

生命可奪、名譽不可奪。惡傷可治、惡名不可治。廣增知識、在立志。不在年齡之多。每日勤學一時、積至十年。雖愚亦智。無錢非貧、無學爲貧。

林義爾島（二）

依據當時的戰況、此……爲困難、尤其是在轉到……是海戰史上最困難最重大的……

那一天——一月廿九日、我海軍航空部隊……廣闊海域索敵、果然發現了……當時、暴風暴雨、……迫臨、基地的日本部隊、……奇襲、這次海戰、實在是衝敵意表……肉薄！猛攻！豪邁！巨艦、一顆……南海水底的藻屑、那情景、實不是……

敵艦雖然有一部份乘夜陰逃走……艦艦以巧妙的接觸行動、克制勝……艦艦二隻、擊沈敵巡洋艦三隻、敵戰艦一隻中破、敵戰鬥機三架被擊墜、可、敵方反攻的企圖、於此粉碎、化爲木葉微塵了。

當林義爾島海戰旬日以前、英美在加薩布蘭加舉行會議、宣稱一九四三年是英美等國決行一大反攻之年、看、這次海戰、已經暗示大東亞戰爭前途的光明和英美的沒落了。

林義爾島海戰可謂一九四三年最初的大快勝。

獲求配偶 須有正確之認識 勿以容貌財勢爲標準

隨年紀的增長、在求學、升學、和出身的問題都解決了後、終身的問題就來到了、學無止境、而且在任何情形和環境下、都可以求學、升學、就是對出身問題、也有進退伸縮的可能性、然而終身問題、却是極其莊重、也是不容苟且從事的、取得一個配偶如同時代的戰爭、不是勝、即是敗、在一個人的身上沒有折衷。在未得一位稱心的朋友前、在尋覓朋友的時候、最要緊的是態度自然、存心要正當、少用情感、多用理智、得之不爲可喜、失之也不爲可傷的態度、因爲當你的情感如猫之捕鼠、過度緊張時、你的日常行動一定失之平衡、在旁人看來、十分笑、要知道一個有爲的男性或女性他們所希望的朋友沒有一個是色的、而是應當先重視對方的身體、上進心、性情、和年歲、有了好身體、無異有好工具、有上進心雖然智識並不極高但有趨向極高的可能、有好性情、自已永遠能得到精神上的安慰、年歲相當不會感到一方早衰的苦惱、這幾個條件無一不是有意希望的、但是一般女人尋找對方、多半是在求名利、男人尋對方則在貌美、我們知道男女間的結合、生活爲時極短、至死不亡的端在精神、我們看老年夫婦的相助一目了然。名利貌的獲得、可是過去的傳統觀念和思想、不時的來領導她、那就是由誘惑力比強迫力大了、不過這最大的原因、還要賴自已的意志不情狂奔流、必是雙方由於平常的認識、又在自然的環境中互相得知長處、暗中注意對方的舉止行動、可以細心聽別人論述對方的身世、自已亦不可打聽、尤其表面不可顯示出絲毫的驕傲及至相互有了普通的認識之後、始可循爲緩慢的、極其冷淡的產生友誼、由友誼的進展依此有了了解、進而產生了愛情、此後如果順利的話、便是訂婚、結婚、不過由友誼以至結婚、不可缺少的便是始終要有冷靜的態度、順從自然的進展、因爲濫用情感和一方面的強求、不會得到圓滿結果的、至於選擇對方的標準、人人不同、然而很甚却除一無二的時有消滅的可能、但是一個有上進心的人、隨時有乖名求利的可能、這就是無問可以買錢、總未必能買到問題。急於尋求對象的、一時總得不着、條件不合理的、既得不着、將來必失掉、所以我們爲了慎重終身大事必有火熱的心、冷靜的頭腦、正確的認識、莊重的態度、尤其是最人之前先量己、不可妄自己做打算、犧牲他人幸福、男女間最最高的條件是爲人、爲獲得一個人、決不可摻入若干副條件如家庭狀況、經濟情形等等、要把整個的動機和希望加在一個人的身上、才是單純而正直的觀念。如果我們具備了上述的信念、便要以果斷的精神決定大事、因爲猶疑是表示了自已的弱點、不但給對方一個不快的印象、往往也因此丟掉機會。祇要是彼此的一切不相上下而且經過了長時間的往來、彼此深切了解彼此相愛、還有甚麼可以猶疑的呢。

鋁和鐵的器具

去積垢焦殼的方法

鋁製的器具也常常要長垢、生焦殼、變黑等、去垢的方法、是最好用木器去刮洗、或用少許草鹼和水液、浸漬一夜再用竹刷洗即乾淨（草鹼有毒需要細洗後再用）如有了焦殼、切勿用硬物去刮下、只須把器具放入沸水中煮熱、再入冷水中、因爲驟縮力使焦殼分裂而脫離下來、鋁器變黑很不好看、那末用酸性食物放入煮之、即可復原、如番茄菜葉等物、在洗滌鋁器時、切勿用力以免損傷。

鐵器易生銹、既不好看、凉食又不衛生、預防法只須把買來之新鐵器、裏面塗以一層膏油、再放於火上使熱、油乾再塗再燒、凡三遍以後、即可使用而不生銹、如已生銹、先用煤油浸濕再以小碎石磨擦、等銹已落、再用乾布拭掉、或取高粱桿在布上擦之即行脫落無餘、用之日長、即積黑下許多汚垢、有時還很難除掉、只須用水燒上分之一的蘇打、煮之即自去、洋鐵性軟、洗時不能用力、也不可用粗布擦、這些東西、用之一久最易外面發黑、若一層擦反而生銹、最好洗時用中性肥皂、使不會損害了、如有積垢可用蘇打水煮洗即清潔如常。

世界各國婦女 各項之統計

據專家調查各國婦女的各項統計如下：

▲各國婦女與男子的比例 在英國每有男子一百人便有婦女一〇九人、法國每有男子一百人便有婦女一〇七人、美國與加拿大每有男子百人則有婦女九十八人、德國有一〇八人、日本有九十九人、瑞典有一〇三人、義大利有一〇五人、保加利亞有一百人、何牙利有一〇六人、阿根廷有八十七人、讀泰陸有七十四人。

▲各國婦女生活方面的數字 普通的英國婦女每年做兩套衣服、一件大衣、兩頂帽子兩雙鞋和價值兩磅的其他物品、普通的法國婦女平均每年做三套衣服、一件大衣、兩雙鞋和價值八磅的其他物品、普通的美國婦女則每年做四套衣服、兩件大衣、四頂帽子、四雙鞋、和其他價值十五磅的物品。

▲各國每年平均出生的女嬰 英國平均每年有六十萬嬰孩出生、法國每年有六十三萬、美國每年有二百二十五萬、德國有一百二十七萬九千、日本則有二百二十九萬女嬰出生。

▲各國婦女結婚和離婚的數字 結婚在英國平均每年有三十五萬次、在德國有六十萬次、在法國有二十八萬、在美國有一百八十萬次、在日本有五十五萬次、據統計美國的婦女每八個已婚婦中、便有一個人離過婚、此外在英國八十人中便有一人離過婚、在法國每三十人中便有一人、日本則在一千三百人中纔有一人耳。

▲各國婦女看電影及戲劇的統計 普通的英國婦女、每隔三星期看電影一次、每隔三個月看一次戲劇、美國婦女平均每星期看電影一次、每二星期看一次戲劇、法國婦女平均每月看電影一次、每二個月看一次戲劇、德國婦女平均每二個月看電影一次、每五星期看一次戲劇、日本婦女每月看電影一次、每三個月觀劇一次。

從煤裡取出絲線來 作成襪子堅實耐用

從煤而產生來副產物極多、這是誰都知道的、然風傳很久、用乾溜法從煤取出之石油精而合成纖維造法、今年已經實現了、該纖維比天然絲堅強、比絹羊毛等輕、並有耐久性、因之利用此物作成襪子、和電氣絕緣用纖維等極多、實乃聖戰下之一大發明。

女職員被輕視的原因 缺乏知識不注意態度

當她們從學校門跳進機關門的當兒、確是抱着偉大的志願、她們不願再踏『花瓶』的道路、堅、現在的女職員、所以被人輕視的原因、我想到的有兩項、

一、缺乏知識——知識是人爲的、而不是天然的、現在求知識不一定要在讀書時代、不論何時何地何事、都能增長我們的知識、只要自已留心、就能得到各種知識、來幫忙我們應用、有許多人、誤解作事是用不着知識的、每天隨作的事、作完就得、這是錯誤的、在學校裡是文字上的知識、已經到社會上來做事的人、要隨時閱覽對於自已職務有益的書籍、補助不足的知識、同時要以他人的經驗來揣摩、這樣過了相當時候、不會不被人重視的

二、不注意態度——說起來女職員在目前這個時代、態度最爲難處、稍微嚴肅了、人家說你驕傲、過於和藹了、要被指爲輕佻、審美觀念太深、更易讓人說是浪漫異性、爲女職員能不爲人指摘、實是少數、男女同事、在現在雖已成普通現象、但有一般人還認爲是神秘的事、在這種狀態下、女職員若有不檢、便被人渲染得加了幾倍、所以女職員對於態度宜切注意、無論何時、不要忘掉女職員的身分、舉止行爲、總不要惹人注目、這樣可以免去非議、同時要知道女職員不是小姐少奶奶、更不是交際花、態度怎能不注意呢。（劍）

應不踏進妓院 徹底擔負起時代的使命

妓院的存在、發達與繁興、十足顯示出封建黑暗與畸形現象、當然許多婦女受着……育。找不到工作、碌不着歸宿、這種現象、乃是社會沒有好的辦法安置這般人、她們爲了生活的窘迫與缺乏勇氣、便出賣她們的靈與肉、來維持她們的生活條件、日久他們的靈與肉便失了知覺、慢慢的使開始麻木起來、可怕的梅毒潛伏在她們全身每個血液的細胞裏、而傳給和她們接觸的遊客、而遊客的家族多少有爲的青年英才、都被可怕的隱疾喪失了前途、招來終身的痛苦、這一點不可容赦的罪惡與其加在妓女的身上、眞還不如加在一般有錢玩弄女人的身上、來得合理。

一般人因爲缺乏理智任情的縱慾、精神物質兩方面都受到最大的損失、所謂溫柔鄉的後面、又有它極可恐怖的因素、一條英雄漢被女色花言巧語所束縛、而化爲繞指柔、前途事業被極短時日的快樂便給斷送了、兩相比較我們當然要立刻挺起身子把暫時的快樂而能斷送永生快樂的不正當娛樂革除

有人解嘲說、『妓女因爲可憐、需要有錢的人施慷玩來解囊相助、假如沒有玩她們的人、一般可憐蟲便都餓死了』、這種幼稚可笑的談話、沒一點批評的價值、妓女雖然可憐、然而總不能因爲可憐別人而把自己墮到罪惡的深淵、新國民的生活、要自已擁有生活的動力、妓女作不成、當然她們便要發掘自己的路子了。

日的新國民、擔負着艱鉅的新時代使命、須要奮鬥努力。

有簷的帽子保護眼目

我們的帽子並不僅是單純的保護頭部、對於眼的關係也很大、我們若留神可以看到、學生們的制服帽、農人的大草帽、軍隊們的軍帽、前邊都有簷、因爲非如此不能調和眼的目光、否則我們走路一會走在太陽下、一會又走到陰涼地方、光線的強弱、很能刺激眼睛、尤其夏日的曝曬、冬日的風雪、更需要我們帶有簷的帽子、以爲保護眼目、平時商店夥友常帶的小帽、就不能具有調適眼光的效用。

國際影院　今天後最一天　華新公司滑稽聲片　三劍客　韓蘭根 劉繼羣 殷秀岑 主演　加演滿映新聞　明天貢獻新片　三月十六日至十七日　國泰影片公司出品　金粉世家 上下集　周曼華 呂玉堃　名小說家張恨水原著

光陸 CAPITOL THEATRE　城內中街路南 電(四)三六三三　映新 六日至十二日 中華電影公司出品　落花恨　顧蘭君 呂玉堃 主演　下期 十三日 小俠女

平安電影院　奉天市東車路 電(二)三七一九　六日七日八日九日 天一影片公司出品 京劇電影名片　四郎探母　譚富英 主演　下期新片 金粉世家 下集

天樂電影院　城內英市胡同 電(四)二八一二　八日至九日 國華公司出品　紅杏出牆記 下集　周曼華 白［illegible］　下期 返魂香

天光電影院　大西關大街 電(二)三二七八　今天六日至十二日 連演七天 中聯公司出品　新片 落花恨　顧蘭君 呂玉堃　下期 武松與潘金蓮

雲閣電影院　北市場 電(二)五三九五　今天六日至十二日 連演七天 中聯公司出品　新片 落花恨　顧蘭君 呂玉堃　下期新版 楚霸王 古裝戰爭片

光明電影院　商埠地 電(四)二一八八　九日十日十一日 古裝聯華公司出品　描金鳳　李紅 主演　下期 黃天霸

金城有聲電影院　大西關大街　九日十日十一日 上海佳片　鐵窗紅淚　注意佳片

阿備司經片　女性荷爾蒙　強力的作用 緩和的藥性 持續的效果　更年期障礙 月經不順

眼科普光丸　專治各種眼病　林軒醫室獨家經售

普明醫室　奉天市大西關大十字街　診治 遺精滑精　腎虛腎寒 精氣滑冷 耳鳴目昏 神氣不足 記憶力弱 虛損勞傷　外埠函詢者請寫明病狀附郵票六分即答

嗚謝 治愈經血不調
敝人於未結婚時即患經血不調腹痛、來時經脈極少及結婚一年之後月經不見了腹內有病塊疑是有孕至五六個月腹中益覺彭脹飲食無味面黃肌瘦方知是病經各醫診治均說是乾血癆症敝聞此言更爲可怕各處求名醫購靈藥無日無之如此者二年有餘對敝之病毫未見效尤爲重了又加咳嗽心忙心跳午前背麻冷午後燒熱滿身起白屑類似魚鱗［illegible］之病塊時常攻痛每逢發燒連［illegible］愁悶只索待死而矣不意［illegible］全見敝病危險伊言奉天國瑞藥店有科特效之一名爲福康育言他用過勸敝試服［illegible］服了兩盒服下過真乃奇效［illegible］熱度減退病塊見小驚人［illegible］爽快連服兩盒之後飲食增加精神又生一男孩服五盒即愈矣［illegible］靈藥治愈化錢不多［illegible］幸中之幸［illegible］於報端容申謝並介紹［illegible］疾者速服此藥早脫病苦請爲一試便知敝言之不謬也福康育每盒［illegible］外埠函購另加郵費四角
購藥處奉天市小北城門外［illegible］國瑞藥店
鳴謝人吉林得勝街一四四號劉趙氏謹啟

好後得子

擊滅而後已

鎮北白雪神兵 充滿必勝氣魄

威力足使"冬將軍"畏怖 踏雪蹴氷日夜猛加訓練

【北滿某地電】關東軍報道隊的記者班、映畫班、錄音班的諸君、過去參加在北滿〇〇方面、展開之關東軍〇〇部隊的冬季演習、研究後行與軍的作戰計畫、切實將後的大東亞戰下、初次的報道演習、在軍事報道的確立上、和他的運營上、深得到了貴重的經驗、與莫大的自信、今有參軍在關東軍〇〇部隊的冬季演習之一報道員、對他在氷雪間所看見的護守北邊『雪之神兵』的敢闘實相、傳達給決戰下的槍後、以喚起更新的決意、在選為多季演習主戰場的北滿雪原所展開的『雪之神兵』、無論人馬戰車、完全擬以白裝、而當在陣地戰與遭遇戰、盡量使用日常練武的壓倒的戰力來、並且攻防兩軍、皆盡死力來善加施戰、十其當迂廻或包圍、以及遮斷敵的退路、能夠捉住戰勢的動性、行將一氣制敵於死命的神速果敢之滑雪機化部隊的活躍、更堪為顯然、即是對於極度阻止前進速度的濕地帶、不整理白樺、與楡的原始林中、相枕舊的倒木地帶、竟將破或排除而行進擊、殆至難於度外、故只要一有機動、則即時發揮時速〇〇公里的機動力、彼示無敵本領的皇軍、更給人以信賴之感、其所堪以驚人者、乃是『雪之神兵』、對於寒氣、已經視之若無物、多季作戰時的多將軍猛威、還能小嗎？然而常行不屈的試練、而懷戰勝之念的關東軍並不以寒氣為意、蓋灼熱的鬥魂、與科學的基礎、完全克服濫濫凌駕於遮蔽線之多將軍的猛威、原來必勝不敗的戰力、早已經完全準備、雖震在雪原重疊的興安山嶺中的關東軍部隊的引擎聲使人聽之為快、恰如在夢境裏、記者在稍休息時、身傍有一未穿外套、而擬裝白布為興安嶺風所吹之青年兵士、彼突曰『我等的信念、乃是完勝、寒冷、辛苦又算甚麼』記者對此、簡單一語、只有驚嘆、原來『雪之神兵』、胸中所深抱者、不是必勝、而是完勝、斷乎擊敵的氣的、和完勝的精神、强力包括在該兵士的一語中、如此燃起之鬥魂、正可為大東亞戰下、不動的『北邊守護』、且併使大東亞的北邊 愈告磐石之安云、

報道演習完成 國民殊為感銘

【新京】關東軍報道部、為期戰時報道之完璧、曾自一月下旬、約以兩週間、選最寒冽、在北部滿蘇國境、實施報道演習、對於大東亞戰爭下、北邊鎮護默默挺身之完務關東軍將兵之勞苦、與第二線國民以多大感銘、今更為昂揚其成果、於二月下旬、在北滿〇〇方面、網羅內外各報在京記者之精銳、展開劃期的報道演習、『後民』關於機動、運營、均得到戰時報道之活資材、近已歸還新京云、

身受重傷堅强不屈 長城線上二勇士佳話

【承德】為肅正西南國境方面之治安、大事討伐蠢動共匪之日滿軍警、已收得赫赫成果、尤其活躍於討匪之皇軍將士、勇戰之美談、實不遑枚舉、以下為近來曾受〇〇部隊長嘉賞之長城線二勇士之美談

〈其一〉〇〇部隊清家隊之近藤行、信上等兵、於二月八日、在熱河省興隆縣〇〇溝、與敵共匪主力約六百人遭遇、彼以輕機射擊、不顧地形之不利、對敵方行以正確之猛射、予敵以鉅大之損害、恃人多勢衆而得利之敵人、受此猛射、遂焦急狼狽、向近藤上等兵集中銃火、因此近藤上等兵、不幸右趾蒙受一彈、骨已射穿、傷勢甚重、然 近藤 上等兵、堅持勇敢攻擊精神、以百折不撓之責任觀念對抗敵匪、毫不介意、仍毅然對敵人繼續猛烈射擊、不顧某隊長之再三命令後退、激戰約八小時許、共匪終於不支潰走、

〈其二〉同清家隊之野山廣明上等兵、於〇〇溝之討匪戰、在奮戰中、被敵共匪機銃亂射、卒中彈數發、而野山廣明上等兵、不顧右下肢之受傷、繼續戰鬥、以致受傷甚重、出血過多、顏面立變蒼白、對此之某隊長、即時命令其於遮蔽下轉退、而該上等兵不依、仍然奮勇戰鬥、衆戰友視此悲壯情景、皆士氣大振、卒將迷抵抗之共匪完全粉碎云、

鎗後家庭亦為戰場

以東亞全民族之生活貢献於作戰

戰時下日滿一億四千萬國民、於『擊滅而後已』之口號下、一新決意、十日迎大東亞戰下、第二回陸軍記念日、今次聖戰、為國家全体之總力戰、直武力戰、思想戰、經濟戰、以東亞全民族之全生活赴戰、亦可謂之生活戰爭也、我等後方國民之家庭、亦戰場也、國民每人之心中、亦即戰場也、為完遂大東亞戰爭、國民之生活、必加一反省、感激宣戰之詔書、深入心中、直至最後、確立恒久不拔之國民生活体制乃可、不許不平不滿『我等每人每人、均以生活赴戰也』、抱此覺悟、乃為第一要義、從來生活之慾望、無非求自己之滿足、僅計一己利益之個人主義生活觀、印於人之心中、而今日則必須將此美英思想斷乎排擊、於求國家悠久之發展中、乃發見新的生活真義、而努力於消費規正、勵行代用食混食、研究榮養指導、配給食給品、確保國民体位之向上、而又不使榮養低下、隨取榮養食物、以求生活之保健、鍛鍊强壯之身体、以期最後之戰勝、衣服方面、滿洲國尚未實施票制、此時與其製作新衣、無寧使舊衣更生、廢品活用、加一層留意為佳、此方面使命、婦人尤為重要、

闇盤是敵性行為

業者與消費者勿忘前線勞苦

次為物資配給問題、不紊配給方針、杜絕 暗交 易及買存、惜賣、凡為鎗後敵性行為者、何顧以對護國英靈乎、營業者與消費者、一心一德、如同前線勇士、一支香烟、二人分吸之精神、配給業者、担當國民經濟生活之一部、有類商人、對消費者、嘗以缺貨為詞、而行惜賣、似此行為、斷乎絕滅乃可、戰時生活之中心、為家庭之主婦、第一、須把握戰爭目的、對此曠古之大戰爭、一絲不紊、實行計劃性的家庭、第二、對新 情勢 的態度、脫却因襲與偏見以確立新的態度、新的人生觀、世界觀、第三、充實戰時家庭生活體制、對簡易之生活、克服障碍、確立不死身之戰時生活体制、長期戰之勝敗、為日滿後方國民生活、與日美英之後方生 活之對抗 以決定也、戰則 必勝、制敵 於最後、日滿一億四千萬國民、如火如荼之精神、堅强決意以赴戰、

文字如珠規律如鐵

三宅本部長赴營口之車中 談基本要綱起草之苦心

【營口古河特派員電】即應一國策基本大綱、立於創業十年之歷史、在此新的構想下强立展開會運動、並確立戰時體制、與政府表裡一體、彼我相照應以期大東亞戰爭完遂、有徹底使命之協和會運動基本要綱、於八日意義深遠之詔書奉戴日、完成基本方針、實踐大綱、組織大綱之三幸、由常時體制、向戰時體制將會運動展開、以期飛躍的一大轉換、當必須銘記之日、揭新基本要綱之大旗、三百萬會員立於陣頭指揮、三宅協和會中央本部長、為視察營口市聯合協議會、乘八日午前八時四十五分奉天發、一路南下、於亞細亞人之亞細亞上放出黎明光輝之日俄戰役、奉天會戰、以兵力裝備、並兼地理不詳之處、博得千古未曾有之大勝利、此為親邦日本、率惟神之道、之國體之故也、此次決定協和會運動之基本要綱、對基本方針之大綱、則於惟神之道、以親邦八紘一宇之精神為則、採用昂揚建國精神、確立戰時會運動之根本方策、三宅本部長、三十八年前、皇軍青年將校、於屍山血河之激戰中、不顧死生的激戰奉天近郊之古戰場、念日將臨、於 車中 感慨殊深、而語 說明新 綱領如下、能克服 凡有之 困苦缺乏、方為戰時生活、食糧不足、衣服不足、如此生活態度、會員 絕對 遵循、慎之、眺 現下世 界之大勢、像我國 物資如此豐 富的國家想世界絕無、國民若思及此、尤應奉惟神之道、昂揚建國之精神、各民族互愛協和團結以確立國民組織、必須遂行大東亞戰爭 完遂之 至上命令、本要綱之全文、有抽象之處、今後發表具體的實施要領目下在急急立案中、即本年度全運動為該要綱實施要領之一、且於八日詔書奉戴日發表者、別無意義、本想於三月一日建國節公表、然案文為慎重、此為遲延之因也、政府於去年十二月八日、基本國策大綱中已有所明示、此與會運動要綱相呼應、於國家戰時總力之結集、益加千鈞之重、殊為可喜也、會運動由於此次要綱、當 可確立 戰時体制、會員宜遵奉要綱之堂堂列烈的會精神、作為國民總進軍之先達者、會員自興奮起徹底實踐要綱、以期今後會運動之飛躍的發展、至此點放大音波、以激勵三百萬會員、

東條首相祈禱

大詔奉戴日參拜明治神宮

【東京】東條首相於大詔奉戴日之八日、午前九時四十分、參拜明治神宮、十一時參拜靖國神社、行戰捷祈願、並祈念前線將兵之武運長久、及轉告護國英靈之冥福、

我國婦人團遙拜宮城

【東京】滯京中之滿洲國婦人團張夫人外五名、於大詔奉戴日之八日晨、由帝國旅館出發、於二重橋前、行宮城遙拜後、參內、於東停車處、簽名恭請聖安、然後退出、又赴首相官邸晉謁後、更往軍事保護院、訪問本庄總裁、約經一小時、懇談戰時下軍人保護事情、然後歷訪大東亞省、滿洲國大使館、在大使館與王大使 共進午餐、午後訪問 日本赤十字社、

解放東亞先賢捐軀

豫賭日滿協力命運的日俄戰秘話 昔日紅帮領袖章夔一氏談

【北京】當友邦日本、第三十八回陸軍記念日、在華北有一大勢力之紅帮領袖、現中國工程會副會長章夔一（六三）、關於日俄戰役回 顧談、談 述如左、

『中日兩國、在歷史上在地理上、乃 最有 親密關係之國家也、在宿命上、亦為同甘共苦之民族、此事徵諸過去、幾多事實、殊足証明、遠則日俄戰爭、近則大東亞戰爭、均見中日民族提攜之實績、回顧四十年前、日俄戰役時、中國人對於日本軍之協力、可以知矣、開戰當時、本人二十二歲、自廣東赴北京留學、翌年赴滿洲時、滿洲之一般民衆、亦大体了解戰爭情勢、而中國人皆望暴戾俄羅斯之敗戰、蓋觀日的空氣、極為濃厚、首先中國人對日協力美談中、值以特筆者、首為首山堡之戰、當時俄羅斯軍總司令官克洛巴特金集麾下精鋭之大軍於首山堡、布以堅固之陣地、對此攻略之日本軍、被山上之俄軍之猛砲火阻止進路、損害甚大、故攻擊極其困難、反復同時之聯莊會長馮麟閣、奉天馮庸（大學創始者馮庸之父）敢然而起為對日本軍協力、率聯莊會員數十名、化裝難民、深入首山堡之敵陣地最後部一行之中、亦混入有偽裝變裝之日本軍之挺身隊、以馮氏先導、偷入首山堡陣地後方之此日華聯合之決死隊、在岩石間、裝入爆藥、日本軍之總攻擊開始後炸藥即轟然爆發、對俄軍與以極大之勳功、其以堅固難示之首山堡亦以後方擾亂之成功、一舉潰滅而為戰後所判明者、然此決死隊交以相當之犧牲後聯莊會員及日本軍挺身隊生還者甚少、大部均於滿洲曠野、以大東亞解放之礎石陣亡矣、此 外突破 俄軍陣地、對日本軍實行糧草之決死輸送的有名之王化南之功績、亦值得永久讚揚也、當時清朝雖嚴正聲明中立然於一般住民間、鑒擊暴俄之聲甚高、此空氣對滿洲遠征之日本軍、中國人為有形無形援助之出現、日本中國相協同、制勝解放戰、在以上所述之四十年前、我等兩國民族、結集 合作之 中國人努力、但 想 到力量時、惟有日俄戰爭、方是睹亞細亞之興亡、又鞍山之戰爭、沙河會戰之大勝利、進而提供中國人 情報、在山 間僻地、破命指導之精神、皆為努力之成果、自今日之大東亞戰爭勃發以來、兩國之生死存亡解放大東亞、能於此一戰解決者我等、應發奮願、向完遂戰爭途上邁總進軍者、亦屬當然』

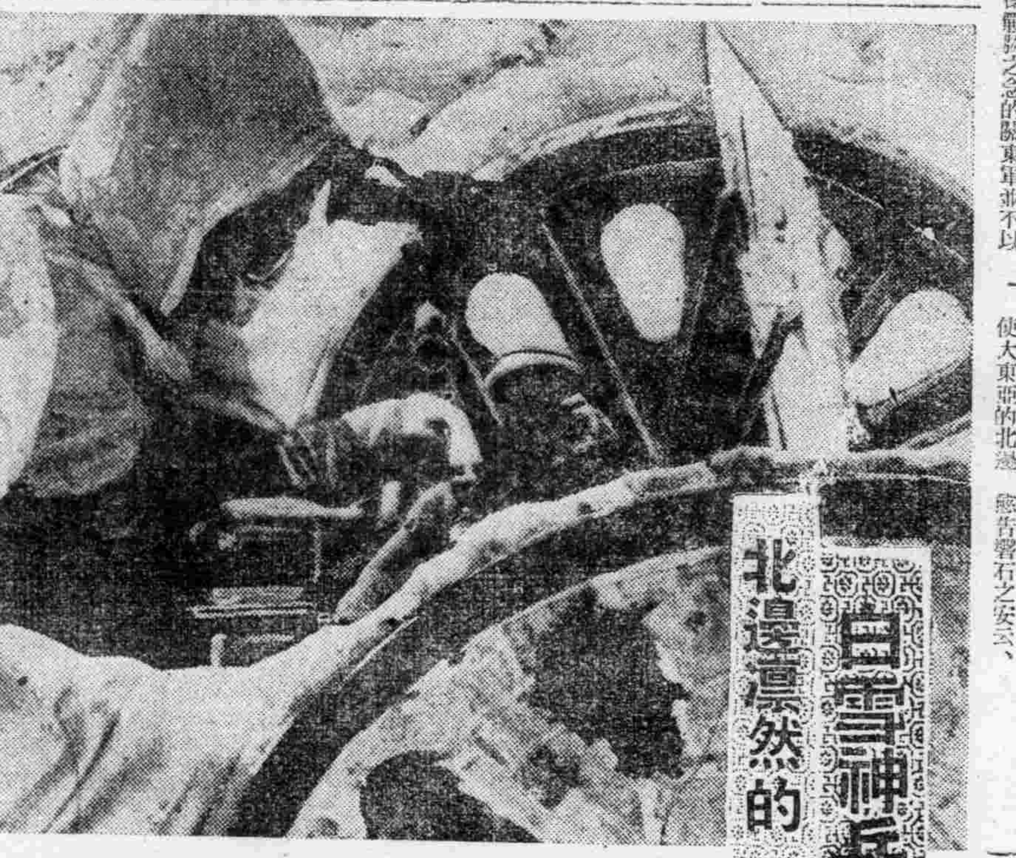

噴火的大砲隊

向正面敵陣奮身挺進

正來關東軍報道隊員攝影

粉碎敵第一線之大砲隊、更覺求新敵浴以猛火、調整敵陣續直向敵陣盪、而砲手之眼果敢之挺身光、與觀測手之眼光、清如白、雪 發揮見敵必殺之精神、

信賴皇軍竭誠協力

緬人高唱國歌或狂呼"日本萬歲" 日憲兵少佐談治維會發會式感激情況

【大阪】仰光陷落、已歷一年、今該市充滿對緬甸獨立之希望與喜悅、而顯示對日本協力之新生緬甸之首都仰光、一年茲 正將於戰火中、化為 死都、昭和十七年三月八日、日軍於仰光入城之當時、在赫赫之陸軍部隊之武勳下、建設治安之維持、或致力於抑留日人之行蹤調查、誠可謂煞費苦心、日本野戰憲兵隊之功績、實形成今日緬甸更生之礎石者也、以下為當時與陸軍部隊一同進擊仰光之大阪憲兵隊、高橋少佐所談日本憲兵隊活躍狀況、內容如次、

仰光之攻略、由三月七日之黃昏開始、因敵係機械化之有力部隊、乃以陸於陸軍紀念日以前、或難入城、除一部之潰戰外、更與遙遠之潰戰車遭遇、但第一線在三月八日即突入仰光日本憲兵隊、於九日晨、突入仰光、當時之兵士、均跋涉於泰緬國境森林之印度支那山脈、凡百公里之峻嶮及西當江平野之砂塵地帶、大小河川之間、意兜軒昂、大有沖天之慨、沿途兵士、惟想仰光之入城、成以唯一之援將其地印 度洋制勒 安地仰光為目標、忍耐百數十度之酷熱、及七日夜半、日本野戰憲兵隊、終於攤古南方、毅然前進、進擊坦平之接莽 公路、九 日晨終入仰光、英國以印度附衛之前衛建 設之 緬甸仰光、遂告陷落、當時其主要部分由于英國兵之暴戾之放火破壞設備、燃化為廢墟、只現 一片 荒涼景象、道路大多為破壞之水道等實物、實體悽慘已極、也、僅完整 之英人 官舍街、及受 日軍數 次大炸擊、而未被何等損害之巴哥達塔、尚巍然存在、最奇怪者即緬甸人拜不逃避戰禍、而等待軍之入城、未到達目的地之仰光後、我憲兵隊北進之態勢除以一部之憲兵隊準備前進外更以關係部隊在在致力於仰光之復興、此復興作戰、較戰禍更迅速者、即緬甸人之協力也、彼等深感日本軍與英兵之傲慢之姿不同日本軍乃具有純正及熱意之眞實心之皇軍勇士、故成績協力日軍、日本野戰憲兵隊、大都留於仰光、專心致力於形成復興建設之艱辛之治安恢復工作、而得緬甸人之協力、常忘時間之觀念及應秀、緬甸人皆努力從事工作、猶如日本兵之弟、彼等急遽改變了『日本人觀念』時或呼『日本萬歲』、彼等對於過去陸續歸來、挑通於仰光街道之家族、被此街中隔絕之仰光之姑娘之痛淚之姿、在在非常感動、而同日軍訴苦井痛罵英軍、理難 難民流民、為現在政府基礎之治安維持會、亦於三月三十一日、在市廳舍、舉行展會式、彼等歡欣喜色呈 現復興狀況、惟展二日間、即 復歸約五六 萬難民、成過眼雲煙為其以雁行之街頭、而被歡迎新情緒之民衆、實令人生深今於受他國人於國士蹂躪之國民的悲哀反面幸福之日本人寄有十分考慮之心要

美英是人類公敵

本部長之激勵感動全場 營口市聯堂堂開幕

康德十年度營口市聯合協議會集結十九萬市民、宜德達情之總意、於意義深遠之詔書奉戴日、八日午前九時起、在公會堂、亘三日間、啓開戰時市聯之幕矣、市聯第一日之八日以强化會運動及確立戰時體制、發表基本要綱、三宅中央本部長、自立於陣頭指揮、滙聚顯現緊張、戰時市聯意識、更加昂揚矣、此日、三宅中央本部長、於午后零時二十三分着列車、由奉天來營、同二時三十分、蒞臨議場、應評議員之歡迎、發表演說如下、『滿洲國之現情、頗堪鼓舞、因為現時世界之冠的眞正王道樂土也、本人曾長年住在於美英、彼等高唱福祉人道主義、徒以美名掩世、實則所為者、為何事乎、試翻開印度史、及親阿非利加則可明瞭矣、我等對美英須動敵愾心、為國達成擊滅美英之使命、非一致協力不可』等語、評議員一同抱多大之感銘矣、第一日之協議、至過如次、定刻午前九時、省本部長、安省本部員、林、內田正副本市部長下、六十五名之評議員列席、行國民儀禮、詔書捧讀、省本部長之訓示、開會式完畢、直入議事、任命正副議長、設置文案起草委員會、說明施政方針等、並宣誓我等奉戴帝旨、認識時局之重大性、向國策完遂上邁進、提上呈議案九件、文書回答議案二十件、及提案經過報告、正午休息、午後一時再開、檢察廳、刑務處之施政方針說明、繼續由三宅中央本部長致辭、遂將第一號議案、奉戴帝旨金屬回收之件提出矣、

壁上血淚筆記

美英暴擧直若鬼畜

敵產處理、軍事警察、情報蒐集、對印度人華僑處理、各種營業交通衛生、警察、亦由我等之手遂行其間 與我等憲兵隊 親接之緬甸人為緬甸警察官、後為我等手足育成、將來建設緬甸人緬甸之警察官救出之憲 處總監 所之緬甸人維伊氏、已 在 統率下、担當任務、我等入城當初、先求扣留日本人之後方、今知曾扣於尹森刑務所（仰光警視廳拘禁所）之炎熱下狹室中、蓋彼等信及皇軍必來故於壁上留字、則當其向 印度 移送時、在尹森刑務所壁上留書『日本人男女兒童合計〇名〇年〇月〇〇日立於此〇年〇月似被移進向加爾各大、從此入印度』意使我等為之含淚而感慨無量、今由壁上筆蹟、或由目擊者之言動推察、扣留日本人、當初係收容於尹森刑務所、其次移輸向北方之亞拉明作若雞之移送、某次皇軍飛行隊炸擊仰光時、自爆狀況、緬甸人亦有能述說者、蒸彼期待皇軍之追擊、並記下自爆狀況、殆於當時之新聞記事、更對於遺骨與機體之行方、記入紙片上持來更以英語及 緬甸 語交談、英軍官憲之暴狀及日本軍之神聖及勇敢、回顧此等緬甸人、所以願協力日軍者、不外受久於英國之桎梏下、培成一種强力之獨立心所驅使也、由此可見日軍之堅忍持久之進擊精神之發揚、及八紘一宇之精神、具現於緬甸也

思想犯前科者 實施徹底保護

司法部、鑒及滿洲國由第三國容易從來思想謀略、又國內邊境地區有思想不良分子所以期國內思想防衛可全同時、為防止思想事犯之未然者、故最近設定思想矯正制度之實行鋭意準備中、然該制度目的、乃在於常時視察保護思想前科者、復更進一層拘禁具有惡劣性情者、與以訓練、使之成為滿洲國人、予以再次之甦生、為此、在全滿各主要地予定設置保護練成院、（假稱）目下進行準備中、

風箭

△…協和會、在昨日發表了會運動基本要綱、全文是 以五 大重點組成的、五大重點、內容全為在現在戰爭時局上、國民應走的地方向、和應行的態度、以往、國民對 於任 何運動、全不會 除掉 隔膜之感、以為那是運動當事者自己的事、與大衆無關、大衆、仍然是自行其事、高興也許談一下、再高興也許去試驗一下、不高興就不再過問了、

△…此次所發表的協和會運動基本要綱、却正與此相反、是要國民每個人都來實踐的、作戰、勝利、在現代需要國民總進軍、已是鐵則般的定律了、為着使國民總進軍作具休的邁進、於是如此煌煌大綱、遂成為定確不規的規律、從此為始、國民要更進一層的奮起吧、興隆東亞、獲得決勝、我們都須從這要綱裏邁進啊、

舉行祀孔講演

祀孔講演會、原定十日於市公署禮堂舉行、茲因某種關係、經當局研究結果、該講演會、改在厚生國民學校舉行云、

安坤丸是治療婦女經血不調的急效藥

請經 安坤丸 主治

安坤丸服三四日後有不可思意的效驗

經血不調 赤白帶下 肚腹疼痛 子宮寒冷
久不受孕 腰腿酸疼 四肢無力 癥瘕病塊
滑胎小產 經前腹痛 經期腹痛 經後腹疼
經血不止 經期不準 經前錯後 每月數次
二三個月 經血不見 心忙心跳 心口疼痛
嘔吐惡心 經多經少 面黃體瘦 午後發燒
肝鬱氣滯 膨悶脹飽 每逢行經 臥床不起
飲食減少 夜睡夢多 時常腐肚 四肢冷熱
頭痛目眩 血色不正 氣沖血海 血崩血漏
婦女一切 因寒閃氣 所得各症 皆能治之

製造本舖 鶴春藥店 奉天市大西城門外舊雷電胡北頭路西

[illegible]

外城代理、特別優待、如欲代理、來函接洽。

輕病者一大盒即可重病者兩大盒足用

早老防止辦法

若素

人在壯年即現衰老醜態、其原因為體內細胞衰弱、無力營生、致使胃腸機能退減、體內營養日漸缺乏、乃趨向衰老。

細胞賦活 防止方法、首當强化胃腸、補進營養、若素是胃腸營養良藥、除特能强化胃腸之外、又能補進體內豐富的營養、使各部衰老細胞得以新生再造、各部機體存力迅營、非止防老且能延長營生機能、青春長在。

（藥價一日、僅數分錢）

奉天市居仁胡同十七號 若素製藥株式會社

肺病吐血急効藥

趙氏肺病咳嗽藥 此藥行銷全滿五十餘年專治男女各期肺病久咳虛底癆大口吐血痰中帶血肺癆肺癰氣管炎肋膜炎盜汗遺精臥床不起老幼四季哮喘咳嗽每服普通良藥經年不能去根者速服此藥輕者二料重者三料准可全愈奉送肺病保護法說明代理店有

代理處 新京五洲藥房・柏齡藥房・福庭藥房・中西藥房・興順號・和新堂・中新京 營分店 柏齡大藥房 總發行 奉天大西關月窓胡同精業堂藥房趙蓁忱製

函購 奉天大西關內北大門外天光電影院 精業堂藥房肺科 趙蓁忱監製

全國商號勿失良機 各大百油燈批發鎖處

科學發明 無煙無味 必獲厚利 附郵即寄 百種油類 均極明亮 閩省油 代理推銷 個不受使 負實退錢 簡章樣本 註册

新京百油燈製作所啓

五十年・十年

胃腸老病的諸位速服此藥 健快 ケンカイ

使機能刷新・賦活

◎胃壁的內傷・靡爛亦可治癒!!

向來市售的胃腸藥、殆皆採用重質、苦味阿兒米虐母、脈斯荊母、對於五年、十年的慢性疾患、到底不克徹底根治、大為遺憾…………本舖依據最新化學原理、搜集名貴藥材、製成此品ケンカイ（健快）乃獨一無二的胃腸專門藥、對於慢性胃腸病、能根治胃、易如反掌、雖係多年的胃腸苦類、以及內臟腸機能靡爛、皆得根本治療、同時給與機能的賦活力、恢復元有的消化作用、一經試服、便知遠勝他品、胃腸及患寒、正在熱烈採用、奉告有胃腸病的諸君、請速服此藥、早復健康！

奉贈！ ◉來函直寄敝號、當將ケンカイ試用藥及胃腸病說明書必贈一冊。◉遇有各地藥房缺貨時請直接函購是荷

定價 三日量 七角五分 八日量 一圓五角 廿八日量 五圓

大阪市東區久寶寺町三丁目 光榮堂

A-O 愛活 アーオー

有馬氏・青山氏・太田氏・三博士創製

結核治療新藥

結核診驗
次盂伯爾古林反應 册 （强陽性）
卅 （中等陽性）
十 （弱陽性）
士 （疑似陽性）
一 （陰性）
可以確定認為是結核感染
此內、結核感染、與未感染者、尚難辨認困難。

體質柔弱（尤其是對於因頸腺而波及腋窩淋巴腺者、當特別注意）面色蒼白、不飲食、偏食成性、體重減少、夜間作嗽、易發感冒、易胃風寒、盜汗、微熱、肩凝等病徵、皆可認為是結核感染的徵兆、在前開各種病情徵候之下、服用A・O（愛活）作為防疫劑、以期制止發病、最為適宜。

主治功能

虛弱體質・腺伏結核・瘰癧・肺尖加答兒・肺門淋潤・初期肺結核・疑似結核・喘息・肋膜炎・腹膜炎・結核眼・外科結核其他一切結核性疾患、及柏賽德氏病（眼球喉頭腫症）甲狀腺腫等症

◉服用A・O（愛活）期間、當以不施次伯爾古林檢查為最宜

（奉贈說明書）（仿單函索即寄）

總販賣處 大阪市東區道修町二丁目二十七 株式會社 須美商店

滿洲代理 奉天市春日町十三 滿洲武田藥品株式會社

關東州 大連市吉野町一〇五 販賣店 增井大正堂

關於戰鬪艦獻納運動
開原縣聯席上協議員熱意騰沸
槍後激昂意氣冲天

開原縣聯合協議會、在首日開始協議時、之第一部第一號議案關於戰鬪艦、獻納運動全屯之協議員熱意沸騰其槍後激昂之意氣冲天、首由提案之協議員第三分會代表佐藤裕太郎氏說本案理由略謂

在大東亞戰爭已過初階段之時、以皇軍貴之血、換得之諸地域、爲基地更展開了古今未有之雄大作戰、當此之秋、我等滿洲國民、均應以前線將士之心爲心、徒勞力、增農產、舉物心兩力、寄與皇軍更思進展廣大之戰果、我等國民不祇僅協力當局之計劃而策、爲銃後熱誠更應自進的參加於積極的戰鬪、供出國民之財物造成戰鬪艦爲皇軍大作戰之一助、以我等之財物造成艦砲與皇軍之砲、共同擊滅醜類美英爲目的、加藤氏解說甫罷四座掌聲雷起、繼由農村分會杜代表補助說明、當由各協議員以八錢爲目標展開獻艦運動、決定辦法後、由議長裁決本案因關於全國民運動、乃決定上程省聯以期喚起全國民之實施、其辦法如左、

△辦法

一、以八錢獻金爲根幹由全國民募集艦費、

二、全國各家庭各個所、死藏乃至不緊要所在金屬品、使寄贈或收買、

三、募集金額及方法等、中央本部決定指導各級本部實施、

四、募集金錢物心獻納政府、充戰艦建造費、

人樹立對策之件

解散集家部落以利增產
增福村代表外六名說明理由

戰艦獻納議案於全員鼓掌贊同中決定上程省聯後開始了第三部第一號議案解散集家部落便利增產之件、增福村代表六名詳細說明、其理由及辦法如左

關於解散集家部落以利增產之件

▲理由＝事變後因治安不良、施行集家、查本村山地居多、因距離太遠、工作不便、並肥料、輸送尤難、所以荒蕪失耕土地甚多、現在治安確立、如長此以往、不但對於增產不利、既對於個人之生活亦難維持矣、

▲辦法＝一、請當局准與解散集家復興部落以利增產、（土地、東和、四安、黃案、各分會）二、分散復舊所要資金貸與或一部補助之、與三分會三、關於集家部落復興可否、經當地警察署長、及村長認許、並由當局配給建築必需資材相當補助增福村分會四、解散集團部落縣長認可之公文通知村民五英村分會、

第九號關于軍用草供出不正檢量之件第一〇號關于生活必需品配給之件第一一號關于生活必需品會社辦理物資配給之件第一二號關于租房

決定上呈省聯
解散集家部落一案

本案經各代表說明後由縣當局解答後乃由議長裁決因本案關係重要尤以全省類此情形爲多乃上呈省聯大會第一日於午後五時終了、第二日繼開兹將議案十二件（外交書回答五件）覽誌於左、議案件名並事前處理經過一覽表

第一部第一號關於戰鬥艦獻納運動展開提倡之件

第二部第一號關於地籍整理職丈浮多錯誤更正之件、

第三部第一號解散集家部落以利增產之件第二號關於馬仲河東潮河堤請計畫補修以防水患之件第三號關於郵政代辦所請求移設之件第一號關於農產物增產對策並出荷方法適正之件第二號關于農村勞働力之確保及勞金抑制之件第三號關于米穀增產出荷之件第四號關于調整水田耕作之件第五號關于農產物收買方法改善之件第六號關于民食判待配給之件第七號關于鐵道道警備道路兩側許可栽培矮性高粱之件第八號關于國道及警備道所占土地課稅免除之件

行政教育科長會議
預定本月十一日起舉開

【承德】省公署爲期頒於東部共榮圈省會議之下、使各縣旗設置行政科之下、使各縣旗之行政科長、教育科長等、對於本年省施政方針、有所瞭解、俾謀民生之向上、時局教育強化、而向完遂聖戰途上邁進起見、預定本月十一、十二之兩日間、於省公署會議室、舉開縣旗行政科長、教育科長會議云、

實現省政方針
副縣長參事官會議
本月十五六兩日在省署會議室

【承德】我國既爲新秩序建設之據點、復荷有興亞實線基地之重點大命、政府爲期達成鎮護北邊、緊急增產之目的計、前曾舉開省長、省次長會議、將國策之方針等、有所指示、希舉國官民一致協力、而向完遂大東亞戰爭、並二建設標的下總進軍、茲熱河省當局爲當此與亞聖戰已邁入決勝時期、基於省次長會議之結果、將本年省施政之方針、使各縣旗副縣長、參事官有所明瞭、以強化省政之運營、而努力於增產及肅正工作起見、預定月之十五、十六之集兩日間、召集各縣副縣長、各旗參事官、於省公署會議室、舉開康德十年度第一回副縣長、參事官會議、該會議之日程大致如次

△第一日（十五）指示事項

△第二日（十六）諮問並懇談

縣城區長易人

【台安】縣街原劃爲一區、名曰安民區係縣街總委辭執事人周芳五、拒任區長之職、辦理事務、甚稱元活、時將縣街劃爲二區、以大街北部劃東台新區、南部劃待安民區、本縣各區選區長一人、以辦事務、惟因面積過小、事務不繁、乃置區長一名、兼辦兩區之事務、周前區長於月前辭職、現經當局委邑人于續文、爲該二區之區長、於三月二日正式就職、一般人咸謂得人云、

本年關東遞信局
貯金國債分担額
願州民盡誠達成目標

【大連】關東遞信局管內在十七年度、貯蓄、公債消化、及保險等各種成績、皆稱良好、可佔全國屆指之成績、基於此十八年度分担額、刻已決定、日前由大藏省、通告於遞信局、郵便貯金一千三百萬圓、保險年金四百萬圓、國債一千百萬圓、總額計二千八百萬圓、至於十七年度、同局管內成績、目下僅餘最後二十五日間、以此預測額合算之、郵便貯金、對分担額之一千萬圓、實績意達一千四百萬圓、國債分担九百五十萬圓、實績一千二百萬圓、則達二百九十萬圓、各管超過預定之分担額、本年遞信局爲達成分担額、願州民奮赤誠、再超目標云、

全國百六十處商工公會職員
向國軍獻納收音機
邢大臣對獻納者即授感謝狀

了全國、最近全國各地百六十處商工公會職員對於爲皇軍護北一翼之國軍將兵們的勞苦表示感謝慰安之意、特發起向國軍獻納無線電收音機之愛國運動、至本月五日、各地共集得收音機百架之多、五日午後一時已由全國商工公會之代表濱江省商工公會會長、加藤明、新京商工公會常務理事楫間讓一、奉天商工公會常務理事加藤治雄三氏持獻納品之目錄到治安部向邢治安部大臣敬謹獻納、當時邢治安部大臣對全國商工業者之熱意十分感激嘉獎、當時授與感謝狀、二時獻納手續完了、對於無線電收音機之配發各部隊日內即由治安部規定、然後各地商工公會派專員持收音機送往各部隊、同時謹致慰問之意、

感激國軍
鎮北功高

【新京】與親邦日本皇軍在第一線上業已獲得赫赫戰果、備立必勝不敗之體勢、而後方之皇國朝野官民、亦莫不篤需業業、盡力於生産之增加、國防之堅固、奠定了必勝之礎石、與親邦有生死存亡斷弗方攜一體關係之我國、雖不用舉動我敵之師旅、但是對於東亞北方鎮護、國軍是和皇軍負有同樣的重任的、所以精銳之國軍將士們、都在振奮着保國衛民的無畏精神、不眠不休甘着嚴寒雪暑、担當着皇軍一翼的鎮北任務、艱勞苦功高無可比擬、我們後後的國民們、怎能不衷心感激呢、自大東亞聖戰、開始以來、我國四千三百萬國民、也都是和親邦皇國臣民同樣的興起報國熱誠、本着職域奉公的精神、官民一體的邁進聖戰必勝之途、農人盡力增產、而商工業者更是充份是揭起來道義經濟公益優先、和增產的決意、同時還多方獻金、及慰問品等、真是與聖戰必勝之臨、澎湃

航空彩票
十日開賣

時局下、新興禮的愛國航空彩票、行將問賣、此次彩票、一張兩圓、一聯五張　十圓、頭彩五萬圓、雖較前次十萬圓減半、但却增加了五彩（五十週）六彩十五圓一得彩率、三張可以得彩一張、所以購者一定較前更形踴躍、

寬甸縣聯
圓滿閉幕

【寬甸】縣本部、聯合協議會開催、第三日、午前九時開會、繼續開始、議案協議、由議案終了後、旋即交書處理議案審議經過報告、並議決、及諮問議案答申委員會議結果報告、又由議長繼案協案處理方針說明、又施正副議長挨拶並退席、後由縣本部長、演宏省聯協議員候補者、並舉行閉會、式典、玆將舉行式次列下、

（一）閉會致辭、（二）國旗敬禮、（三）參加證授與省本部長、（四）所感發表、（五）本部長挨授、（六）滿洲帝國萬歲三唱、（七）滿洲國協和會萬歲三唱、（八）國旗敬禮、（九）閉會致辭、計上程議案共三十一件、計緊急議案二件、諮問議案三件、解決議案十六件、縣本部一任十件、提出省聯之議案五件云

偷膠皮鞋一零三双
搬運途中被警逮捕

原籍奉天省撫順縣營盤、現住撫順市飄屯轉金屬社宅三列三六棟一號、供職於轉金屬工人、名趙文章（二九）與原籍撫順縣二區下哈達、現住撫順市飄屯轉金屬社宅一列十九棟七號、充轉金屬工人、宋萬清（三三）、該二氏合謀竊取膠皮鞋二〇三雙、洋面一袋、棉被四床、於六月七日、由轉金屬之運灰大板車、將所竊之物品、隱藏於灰中、而隨灰車運出不幸賊運不住、被撫警司法刑事隊發覺、經刑事隊德山、鮑澤民、佟連文、李鳳揚等之偵查事實、行迅雷不及掩耳手段、終於二月廿七日、而將其逮捕歸案、而奏凱歌云、

撫順縣實施十年度
柞蠶增產出貨計劃

撫順縣公署、鑑於戰時下軍需並衣料其他之重要資料決定必要之事實、爲確立農村經濟基礎之方針、其增產面積、以其完備之生產計劃、實施增產增加、而由蠶產數量之確保、以及完善之完璧、其生産目標定爲五千七百萬粒、而由村及縣合作社作業合社之指導監督之下、而使之增產並蠶貨實務、而無遺憾、至隨於病虫防除、則由農產、學章、青少年團勤勞奉公隊等動員爲之、茲將各村預定春秋蠶數量列下

下（單位ヶ蠶）▲春蠶期

高官村花紅屯、楊大人山五四〇、

海浪村房申屯六六〇、樓子溝七二〇、合計一、〇四〇、

松景村長山子三〇〇、楊家街六〇〇、前陡山四八〇、

安家峪五一〇、合計一八九〇、

關老村連士溝三三〇、暖遼山二〇、偵子九〇、閣老廟六〇、偵子一五〇、梟家偵子二六〇、合計一一〇、

馬郡村里背屯一五〇、夏家偵三家子三〇〇、六家子二一〇、合計六六〇、

關山村長嶺子二七〇、上哈達四二〇、占興屯五一〇、合計一二〇〇、

東社村李家偵子四八〇、

△秋蠶期

高官村花紅屯楊大人山二八八八、

海浪村房申屯四七五二、樓子溝五二八四、上海浪寨四七五二、合計一四六八八、

松景村長小子二一六〇、楊子街四五二〇、前陡山三四五六、安家峪三六七二、合計一三三〇八、

關老村連士溝二三七六、暖望山一五一二、梟家偵子四一九八、陡嶺子六四八、閣老溝四三二、八家子一〇八〇、梟家偵子四三二、合計七九九二、

馬郡村里背屯一〇八〇、夏家偵三家子三一六〇、六家子一五一二、合計四七五二、

關山村長嶺子一九四四、上哈達三〇二四、占興屯三六七二、合計八六四〇、

東社村李家偵子三四五六、

總計春蠶期七九二〇四、秋蠶期五七〇二四、但種與收春期、按六倍、秋期按八倍、一把稱三萬五千、秋期六千、以上爲收繭量及蠶分種量云、

縣公署樹立本年度
造林事業擴充計畫

撫順縣公署、對於康德十年度造林事業計畫、於造林二十年計畫事業之第三年、已實施苗圃之增設、蠶苗基本調查試驗林之增設、新植及補植等、於十年度除特別於自興村施行耕地林之試植外並開拓審成及撫養、以便速成國策事業、而普及全縣綠化運動、而關於十年度縣苗圃面積及所要人夫數列下（面積單位爲平米）

苗圃苗圃面積一〇、一二〇〇、所要人夫二八、六〇〇名、

章黨苗圃面積一二、二八九、所要人夫二八、六〇〇名、

興會苗圃面積一〇五、三八八、所要人夫二一、四〇〇名、

馬郡苗圃面積三九、三三九、所要人夫七、三〇〇名、

松景苗圃面積七〇、〇七九、所要人夫一、五〇〇名、

計全縣苗圃面積四二九、九二五、所要人夫九六、四〇〇名、

而植一七〇六、栽植數爲五〇一六、二〇〇株、所要人夫數爲二五、七〇〇名、由待村等者造林面積二〇三栽植數爲六、三三九、九〇〇株、所要人夫數爲三六、五〇〇名、隨以上數字、亦可見縣方年來對林業之實績將來貫通縣林之觀下、將無一寸閒地、此種對國策之貢獻、對國民所惠之利益實不可言喻也云、

運輸事務所
整理乘客

撫順奉撫運輸事務所、爲期整理乘客計而對一般乘客使其徹底乘車規程、於二日在永安台停留所設置剪票處並實施整理、並要望乘客勵行下記要項、

一、對於市內乘車證（一章）定期券、一回券上下車者、在指定剪票處須將票提示於係員驗看、

一、右記以外之乘車券上下車者、須在乘車券發賣所購買、而指示於係員、

馬匹增產實施五年計劃
設交配所採用馬籍專員

撫順縣公署、鑑於當此時局下對於畜產增殖、於國防與產業上甚爲重要之問題、日本縣地質多山牧畜甚便、因具備此項好條件、故實施生產獎勵並改良、除對牛、豚而對於馬之增產、尤不遺餘力、以期政策經營上之徹底、而謀地方畜產之更生、基於此項國策增產計畫、於康德九年度在縣下有既設交配所三處、即爲塔峪、撫西、營盤、而在各交配所均收容有種牡馬各三頭、於康德十年度計劃增設交配所四處、即爲馬郡、東社、關山、閣老村、收容種牡馬亦各定爲三頭、計畫在第一期五年間可達馬五十三三頭、在康德九年度、塔峪交配所管內保有牡馬頭數爲三八二、撫西交配所管內爲四一〇、營盤交配所爲三〇七、（以上九年四月現有數）、至康德十年度、各交配所所保有牡馬頭數、塔峪交配所管內五村爲二八四、撫西交配所管內四村爲四四四、馬郡交配所管內四八、營盤交配所管內四村爲二九八、東社交配所管內四村爲一九三、在縣方爲期馬匹之動態於實施之後、對其現況概由獎勵人員從事於馬籍之一切事務、關於經營雖由保安係之警官從事、而各村公所業來即以勸業員從事、施因從務繁忙關係、對馬籍事務之逐行上有多大之故障、因此特行採用馬籍專任事務員各村一名、計二十名、但此項馬籍事務員、非限於馬籍事務、並須把握畜產實態之一切、而關於畜產補疑之改善指導調查等、皆由其負担以專實成、

市內各銀行辦理
有獎定期存欵

當此大東亞戰爭體制下、實現增後國民儲蓄報國之熱誠、滿洲中央銀行新京本店內、國民儲蓄中央實踐委員會、在全國各銀行、商工金融合作社、興農合作社、由三月一日起、至三月卅一日止、辦理有獎定期存欵、本存欵規定納利息、並有中獎之希望、撫順市由中央銀行、興業銀行、商工銀行、志誠銀行、大成銀行、大東銀行、商工金融合作社、興農合作社等、辦理有獎定期存欵、辦理獎中獎者以抽籤法、抽籤期業所存款爲一個、中獎發表於六月一日、獎金在六月一日、獎金在六月

十五日以後、由上記辦理金融機關支付、其獎勵金爲特獎一萬圓（公債每三千萬圓中一個）、附獎五百圓（公債每五萬筆中一個）、頭獎一千圓（公債五萬筆中參個）、二獎一百圓（公債五萬筆中拾個）、參獎五拾圓公債五萬筆中百個、四獎五圓當國債券五萬筆中二百個、欲治理生財之道者、莫適於此云、

春丁祀孔典禮
明日盛大舉行

撫順市陳於本月十日、恭逢春丁祀孔之辰、屆期於該當日午前十時起、在新撫順大馬路五丁目公立大馬路國民學校院內、舉行春丁祀孔典禮、由市公署各科職員、以及各機關職員等之參加、而隆重舉行云云、

市勞務科將實施
調查小賣商實情

爲使確立戰時經濟對策與計畫經濟的強行、而受有電大的影響則爲中小商業者過去係營利爲主、且由於業態實質的而由配給機關因手數料主義、而以下賣商許可制爲前提、因此有要諸再編成者、對此指導乃至監督機關、勿論業者自體總宜施行價實合同整理而計議配給所那正分散配給案、對此撫順市經濟科、經濟保安科並商工公會、以調查機能、動員對商業實態並勞失業狀況實施調查中、更對失業之整理統合後的事後處理而使轉失業者用更生對策起見、與關係機關之間保有密接的連繫、以期對策之安全、首行開始者由奉由春開對商業從事員實態調查、對此於六日午後一時由市經濟科、在市公署小會議室招集滿系市民關係地區之區長、對該地區商業從事員之就勞斡旋等、而進行種種協議云、

假刑事被檢舉

四日晚九時許、於市內永安里十五號玉盛班、有二人向妓女自稱我係撫順警務廳特務科長、我有治爾你們的權利云云、旋將妓女李艷芳加以毆打、幸被撫警處員撞見、當將其帶回撫警廳、經取調結果、該犯爲市內議馬場三十二番地無職業之子寬海（二六）及市內新屯千溝子百八十八號無職業之李昭修（二八）

市警告誡
麻雀賭徒

撫警司法科、鑑及在此結冰期竟有一般階級在市內各處、不分晝夜大事、麻雀賭博、對此不健全的露習風氣、偵知爲上起業並市內有力者而居多數、由於秘密裡鈍意偵查之結果、大體對賭場及久慣賭博者業得有端緒、日前對某方面曾嚴重勸告、然依然有不反省之傾向、最近由一齊動員對此種惡劣分子決行檢舉、如行發現、將不辭施行國外放逐之處斷云、

無線電

三月九日（星期二）

一〇、三〇（新京）報時、國歌、新聞、〇七、〇〇（新京）經濟、三〇、（大連）初等日本語講座高名連、〇八、〇〇（新京）明片一、緣操號續（二八）（新京）兒童時間、一、蝶仔合奏1、當大戰2、蝶蝶花3、梅花三弄4、夜沉5、柳葉6、傍靴臺7、錦雞飛三1、青蓮變府2、十面埋伏潛龍走國（二八）播時、獸醫講演（奉天）奉派大鼓馬〇、三〇（新京）新聞記事、一、〇〇（新京）經濟通訊（新京）食料品小賣價格四、五〇（奉天）哈爾濱（奉天）隣組新聞（撫順市）、六、〇〇（新京）兒童時間一、新聞二、童話安徒生的童年大中六、三〇（新京）中等日本語講座五百木元告知東亞七、〇〇（新京、奉天）報時、新聞、告知、七、三〇（哈爾濱）提琴獨奏奏鳴曲作品十三（莫查爾特作曲）獨奏者拿斯也夫斯基講義（新京）家庭時間解釋兩件最近分讓法事官于純雙（新京）新聞、國民須知（新京）滿洲版秋景寺新京國風劇社話劇「孝」演出八、三〇（奉天）短篇劇（奉天）評劇女七貞（三〇九）宋楣九、三〇（新京）管絃樂唱片一、（新京）報時、新聞、天氣告知、明日節目預告一〇、三〇（新京）管絃樂唱片一、軍隊交響曲G長調（海頓作曲二、軍隊進行曲（修貝爾特作曲）

康德新聞社撫順支局
電話②二四六四番
五四四三番

無頭廣告

大同電影院
九日起十一日止
上海名片
新版 掌上珠
范雪明主演
電話六一大八

福興電影院
七日起十日止
上海國華公司出品
新版 李三娘
周璇 周鳳主演
電話五一二

中和園劇場
九日起十一日止
上海鉅片新製古裝偵探奇離合大集
上集 黑臉賊
周周 趙璉顯主演
電話二七一二

大新洋行
營業種目
代用蠟燭 煤炭代用
撫順市七條通六
機油 洋油 車軸油
專家販賣
電話五四二

凌雲醫院
內小皮產齒理其
外兒膚婦療他
科科科科科一般
當後按生隨時入院
各科診療專門醫師担任
赤貧者免費治療每禮拜
一三五午前八九時爲限
院址奉天市大西門裡郵局胡同內
一心街一段三三號
電話四三五一一號

奉天女子職業學院招生
額五十名簡章附郵票六分即寄
地址奉天市東關區大東街二段一二七號

第一回出資繳納公告
茲依本組合定欵第一條關於第一回出資希於康德拾年參月貳拾五日前繳納是荷特此公告
康德拾年參月八日
滿洲硝子製造統制組合

新京商業簿記傳習所
函授部招生
函索詳章附六分郵票寄至新京中央郵政局私書函箱第一〇七號本傳習所收

續招新生……半年畢業
滿文 助產學講習錄
助產士檢定試驗準備教科書博得好評
本會爲家事家庭婦女們及學界之衆所要求的滿洲婦女之實助產講習錄此助產學講習錄免試驗可得許狀並得學力認定證書業誠信各種產科書可比聘請學期大家介紹半年畢業諸女子助產婦的良書印有簡章郵票六分函索立即郵寄
大連市碧林町四六
滿洲助產學講習會
會長醫學博士 岩島

民益鐵工廠出品

奉天市小西關惠工街三段三九號
油磨坊製造各種機器
立式壓麵機
平式壓麵機
壓榨油機
精米機
鋸木機
製造白麵機械
碾麵機
碾米機
化學機器
切麵機
耕種機械
器具 購買 價廉
電話（二）六三五三

東亞新醫學公開
世界的新發見
最新醫術不要藥物器械慢性痼疾必治迺至內外科講座
失學青年在家中即日可修業決又課義講座業證書開院資格證理學療士名號及理療學講師證人體解剖圖理療桿二個悉贈呈規則書附送
日本大分縣上眞玉局私ヶ二區
日本理科醫學專門學院

頭痛聖藥
醫學博士 長田實嘉先生發許
新腦
商標登記許可

立止頭痛！
靈効如神!!
腦新如遇頭腦疼痛非常難忍時、頭目眩暈神智昏迷時、或讀書過度精神疲倦時及惡醉宿酒未醒時、倘速服腦新可立見奇效、其効若響、服後三分鐘、頓覺頭目爽快神智清新、苦痛若失、有如夜月秋遊能有心曠神怡之妙、此係精確爲本劑獨具之特長、且雖連續服用、對於腦神經或心臟胃腸等、決無副作用、亦無影響、孕婦服用亦無害
主治 偏頭痛、頭迷眼花、精神鬱悶、宿醉嘔吐、頭暈、腦貧血、量船量車
包裝 四包裝 七包裝 二十包裝 六十八包裝
★腦新外尚有發售用有效有贈品
★一般並坊間僞造模樣之腦新藥、人頭中本利
★近之徒意欲偽造、注意、
各藥房均有代售
大日本東京 荒川長太郎合名會社謹製
新京藥品株式會社

滿洲興業銀行 滿洲儲蓄債券 有獎儲蓄債券 號碼

康德十年三月

第三回（天九）甲、乙、丙種共通 ◎支付開始 三月二十日

一等（壹千圓）11112 22744

第八回（丙丁）甲、乙、丙、丁各種共通 ◎支付開始 三月二十五日

一等（参千圓）244

第十一回（一ノ六）甲、乙、丙、丁、戊各種共通 ◎支付開始 三月二十五日

一等（九千圓）20178 98933

368

擊滅而後已

鎮北白雪神兵 充滿必勝氣魄

威力足使"冬將軍"畏怖 踏雪蹴氷日夜猛加訓練

【北滿某地電】關東軍報道隊的記者班、映畫班、錄音班的精銳、過去參加在北滿〇〇方面、展開之關東軍〇〇部隊的冬季演習、研究遂行與軍的作戰計畫、切實密接的大東亞戰下、初次的報道演習、在軍事報道的確立上、和他的運營上、深得到了貴重的經驗、與莫大的自信、今有從軍在關東軍〇〇部隊的冬季演習之一報道員、對他在氷雪間所看見的護守北邊『雪之神兵』的敢鬪實相、傳達給決戰下的槍後、以喚起更新的決意、在選為冬季演習主戰場的北滿雪原所展開的『雪之神兵』、無論人馬戰車、完全擬以白裝、而當在陣地戰與遭遇戰、盡量使出日常練武的壓倒的戰力來、並且攻防兩軍、皆盡全力來普通施戰、尤其當迂廻或包圍、以及遮斷敵的退路、能夠捉住戰勢的動性、行將一氣制敵於死命的神速果敢之滑雪輪化部隊的活躍、更屬為顯然、即是對於極度阻害前進速度的濕地帶、不整理白樺、與楢的原始林中、相枕藉的倒木地帶、竟然破或排除而行進擊、置平難於度外、故只要一有機動、則即時發揮時速〇〇公里的機動力、彼示無敵本領的皇軍、更給人以信賴之感、其所堪以驚人者、乃是『雪之神兵』、對於寒氣、已經視之若無物、冬季作戰時的冬將軍猛威、還能小嗎?然而當行不屈的試練、而懷戰勝之念的關東軍並不以寒氣爲意、蓋均無的鬥魂、與科學的基礎、完全克服寒帶凌冽於遮斷線之冬將軍的猛威、原來必勝不敗的戰力、早已經完全準備、那轟震在雪原重砲的與安山嶺中的關東軍部隊的引擎聲使人聽之爲快、恰如在夢境裏、記者在稍休息時、身傍有一未穿外套、而服裝白布當與安嶺風所吹之青年兵士、彼突曰『我等的信念、乃是完勝、寒冷、辛苦又算甚麼』記者對此、簡單一語、只有驚嘆、原來『雪之神兵』、胸中所深期者、不是必勝、而是完勝、斷乎擊敵的氣的、和完勝的精神、盡力包括在該兵士的一語中、如生燃起之鬥魂、正可爲大東亞戰下、不動的『北邊守護』、且使大東亞的北邊 愈告磐石之安云、

報道演習完成 國民殊爲感銘

關東軍報道部、爲期戰時報道之完璧、曾自一月下旬、約以兩週間、選最寒期、在北部滿蘇國境、實施報道演習、報道大東亞戰爭下、北邊鎮護獻身之完務關東軍將兵之勞苦、與第二線國民以多大感銘、今更爲昂揚其成果、於二月下旬、在北滿〇〇方面、網羅內外各報在京記者之精銳、展開劃期的報道演習、『後設』關於機動、運營、均得到戰時報道之活資材、近已歸還新京云、

身受重傷堅强不屈 長城線上二勇士佳話

【承德】爲肅正西南國境方面之治安、大事討伐蠢動共匪之日滿軍警、已收得甚赫成果、尤其活躍於討匪之皇軍將士、勇戰之美談、實不遑枚擧、以下爲近來曾受〇〇部隊長嘉賞之長城線、二勇士之美談

〈其一〉〇〇部隊清家隊之近藤行、信上等兵、於二月八日、在熱河省興隆縣〇〇溝、與敵共匪主力約六百人遭遇、彼以輕機射擊、不顧地形之不利、對敵方行以正確之猛射、予敵以鉅大之損害、恃人多勢衆而得地利之敵人、受此猛射、遂集急狼狽、向近藤上等兵集中鎗火、因此近藤上等兵、不幸右趾蒙受一彈、骨已射穿、傷勢甚重、然近藤上等兵、堅持勇敢攻擊精神、以百折不撓之責任觀念對此重傷、毫不介意、仍毅然對敵人繼續猛烈射擊、不顧某隊長之再三命令後退、激鬪約八小時許、共匪遂於不支潰走、

〈其二〉同清家隊之野野山廣明上等兵、於〇〇溝之討匪戰、在激戰中、被敵共匪機鎗亂射、卒中彈數發、而野野山廣明上等兵、不顧右下肢之受傷、繼續戰鬪、以致受傷甚重、出血過多、顏面立變蒼白、對此之某隊長、即時命令其於遮蔽下轉退、而該上等兵不依、仍然奮勇戰鬪、衆戰友觀此悲壯情景、皆士氣大振、卒將逆抵抗之共匪完全粉碎云、

鎗後家庭亦爲戰場

以東亞全民族之生活貢獻於作戰

戰時下日滿一億四千萬國民、於『擊滅而後已』之口號下、一新決意、十日迎大東亞戰下、第三回陸軍記念日、今次聖戰、爲國家全体之總力戰、思想戰、經濟戰、以東亞全民族之全生活鬪戰、亦可謂之生活戰爭也、我等後方國民之家庭、亦戰場也、國民每人之心中、亦即戰場也、爲完遂大東亞戰爭、國民之生活、必加一反省、感激宣戰之詔書、深入心中、直至最後、確立恆久不拔之國民生活体制乃可、不許不平不滿『我等每人每人、均以生活鬪戰也』、抱此覺悟、乃爲第一要義、從來生活之態度、無非求自己之滿足、僅計一己利益之個人主義生活觀、印於人之心中、而今日則必須將此美英思想斷乎排擊、於求國家悠久之發展中、乃發見新的生活眞義、而努力於消費規正、勵行代用食混食、研究榮養指導、配給食給品、確保國民体位之向上、而又不使榮養低下、爾取榮養食物、以求生活之保健、鍊磨强壯之身体、以期最密之職務、衣服方面、滿洲國尚未實施票制、此時應在因着新衣、無寧主着衣更生、發品活用、加一層留意爲佳、此方面使命、婦人尤爲重要、

闇盤是敵性行爲

業者與消費者勿忘前線勞苦

大爲物資配給問題、不紊配給方針、根絶暗交易及買存、惜賣、凡爲鎗後敵性行爲者、何顧以對護國英靈乎、營業者與消費者、一心一德、如同前線勇士、一支香烟、二人分吸之精神、配給業者、担當國民經濟生活之一部、有類商人、對消費者、常以倨肖爲詞、而行惜賣、似此行爲、斷乎絕滅乃可、戰時生活之中心、爲家庭之主婦、第一、須把握戰爭目的、對此曠古之大戰爭、一絲不紊、實行計劃性的家庭、第二、對新 情勢的態度、脫却因襲與偏見以確立新的態度、新的人生觀、世界觀、第三去實戰時家庭生活体制、對簡易之生活、克服障碍、確立不死身之戰時生活体制、長期戰之勝敗、與日美英之後方國民生活、與日滿後方生活之對抗、以決定也、戰則必勝、制敵於最後、日滿一億四千萬國民、如火如荼之精神、堅强決意以赴戰、

文字如珠規律如鐵

三宅本部長赴營口之車中 談基本要綱起草之苦心

【營口古河特派員電】即應一國策基本大綱、立於剏業十年之歷史、在此新的構想下去年十二月八日發表之政府一年之歷史、強立展開會運動、並確立戰時體制、與政府表裡一體、彼我相照應以期大東亞戰爭完遂、有徹底使命之協和會運動基本要綱、於八日意義深遠之詔書奉戴日、完成基本方針、實踐大綱、組織大綱之三幸、由常時體制、向戰時體制將會運動展開、以期飛躍的一大轉換、當必須銘記之日、揭新基本要綱之大旗、三百萬會員立於陣頭指揮、三宅協和會中央本部長、爲視察營口市聯合協議會、乘八日午前八時四十五分奉天發、一路南下、於亞細亞人之亞細亞上廣出黎明光輝之日俄戰役、奉天會戰、以兵力裝備、並兼地理不詳之處、博得千古未曾有之大勝利、此爲親邦日本、奉惟神之道、之國體之故也、此次決定協和會運動之基本要綱、對基本方針之大綱、即於惟神之道、以親邦八紘一宇之精神爲則、採用昂揚建國精神、確立戰時會運動之根本方策、三宅本部長、三十八年前、皇軍青年將校、於屍山血河之激戰中、不顧死生的激戰奉天近郊之古戰場、由車窗迫於目前、以陸軍記念日將臨、於車中感慨殊深、而諄諄說明新綱領如下、

能克服凡有之困苦缺乏、方爲戰時生活、食糧不足、衣服不足、如此生活態度、會員等絕對應謹愼之、眺現下世界之大勢、係我國物資如此豐富的國家、想世界絕無、國民若思及此、尤應奉新惟神之道、昂揚建國之精神、各民族互愛協和團結以確立國民組織、必須遂行大東亞戰爭完遂之一至上命令、本要綱之全文、有如象之處、今後發表具体的實施要領下在急急立案中、即本年度全運動爲要綱實施要領之一、且於八日詔書奉戴日發表者、別無意義、本來於三月一日建國節公表、然案文爲愼重、此爲遲延之因也、

東條首相祈禱

大詔奉戴日參拜明治神宮

【東京】東條首相於大詔奉戴日之八日、午前九時四十分、參拜明治神宮、十一時參拜靖國神社、行戰捷祈願、並祈念前線將兵之武運長久、及禱告護國英靈之冥福、

我國婦人團遙拜宮城

【東京】滯京中之滿洲國婦人團張夫人外五名、於大詔奉戴日之八日晨、由帝國旅館出發、於二重橋前、行宮城遙拜後、參內、於東停車處、簽名恭請聖安、然後退出、又赴首相官邸晉謁後、更往軍事保護院、訪問本庄總裁、約經一小時、懇談戰時下軍人保護事情、然後歷訪大東亞省、滿洲國大使館、在大使館與王大使 共進午餐、午後訪問 日本赤十字社、

解放東亞先賢捐軀

豫賭日滿協力命運的日俄戰秘話

昔日紅帮領袖章虁一氏談

【北京】當友邦日本、第三十八回陸軍記念日、在華北有一大勢力之紅幇領袖、現中國工程會副會長章虁一(六三)、關於日俄戰役回顧談、談述如左、

『中日兩國、在歷史上在地理上、乃最有親密關係之國家也、在宿命上、亦爲同甘共苦之民族、此事徵諸過去、幾多事實、殊足証明、遠則日俄戰爭、近則大東亞戰爭、均見中日民族提攜之實績、回顧四十年前、日俄戰役時、中國人對於日本軍之協力、可以知矣、開戰當時、本人二十二歲、自廣東赴北京留學、翌年赴滿洲時、滿洲之一般民衆、亦大体了解戰爭情勢、而中國人皆望暴戾俄羅斯之敗戰、熱望日本軍勝利、日的空氣、極爲濃厚、首先中國人對日協力美談中、植以特筆者、首爲首山堡之戰、當時俄軍總司令官克洛巴特金集結麾下精銳之大軍於首山堡、布以堅固之陣地、對此攻略之日本軍、被山上之俄軍之猛砲火阻止進路、損害甚大、故攻擊極其困難、反復同時之聯莊會長馮麟閣、奉天馮庸大學創始者馮庸之父)、率聯莊會員數十名、化裝爲農民、潛入首山堡之敵陣地最後部一行之中、亦混入有偽裝隊、以馮氏先導、潛入敵陣地、對日本軍實行攔草之決死擧、在首山堡陣地後方之王化南之功績、永宜傳誦、石間、裝入爆藥、日本軍之總攻擊開始後、炸藥即轟然爆發、對俄軍與以極大之動搖、其以堅壘誇示之首山堡亦以後方發亂之成功、一擧潰滅而爲戰後所判明者、然此決死隊交以相當之犧牲、大部均於滿洲曠野、以大東亞解放之礎石陣亡、此外突破俄軍陣地、對日本軍實行攔草之決死擧、亦宜久讚揚也、當時清朝雖嚴正聲明中立、然於一般住民間、擁擊暴俄之聲甚高、此空氣對滿洲遠征之日本軍、中國人爲有形無形援助之出現、日本中國相協同、制勝解放戰、在以上所述之四十年前、我等兩國民族、結集合作之中國人努力、但想到力量時、惟有日俄戰爭、方是略亞細亞之興亡、又陵山之戰爭、沙河會戰之大勝利、進而提供中國人情報、在山間降地、破命指導之精神、諸爲努力之成果、自今日之大東亞戰爭勃發以來、兩國之生死存亡、解放大東亞、能於此一戰解決者我等、應擊固要關、向完遂戰爭途上邁進軍者、亦屬當然』

噴火的大砲隊

向正面敵陣奮身挺進

正來關東軍報道隊員攝影

粉碎敵第一線之大砲隊更覓求新敵浴以猛火、制壓敵陣繼續直向敵陣而兩手之限果敢之挺身、與觀測手之眼光、發揮見敵必殺之精神、清如白雪

英美是人類公敵

本部長之激勵感動全場 營口市聯堂堂開幕

康德十年度營口市聯合協議會集結十九萬市民、宣德達情之總意、於意義深遠之詔書奉戴日、八日午前九時起、在公會堂、亘三日間、啓開戰時市聯之幕矣、市聯第一日之八日以强化會運動及確立戰時體制、發表基本要綱、三宅中央本部長、自立於陣頭指揮、議場頗緊張、戰時市聯意識、更加昂揚矣、此日、三宅中央本部長、於午后零時二十三分着列車、由奉天來營、同二時三十分、蒞臨議場、應評議員之歡迎、發與演說如下、『滿洲國之現情、頗堪鼓舞、因爲現時世界之冠的眞正王道樂土也、本人曾長年住在於美英、彼等高唱編縂人道主義、徒以美名欺世、實則所爲者、爲何事乎、試觀阿印度史、及觀阿非利加則可明瞭矣、我等對美英踴動敵愾心、爲圖達成擊滅美英之使命、非一致協力不可』等語、評議員一同抱多大之感銘矣、第一日之協議、至過如次、

定刻午前九時、省本部長、安省本部員、林、內田正副本以部長下、六十五名之評議員列席、行國民儀禮、詔書捧讀、省本部長之訓示、任命正副議長、開會式完畢、直入議事、設置文案起草委員會、說明施政方針等、並宣奪我等奉戴帝旨、認識時局之重大性、向國策完遂上邁進、提上呈議案九件、文書回答議案二十件、及提案經過報告、正午休息、午後一時再開、檢察廳、刑務處之施政方針說明、繼續由三宅中央本部長致辭、遂將第一號議案、奉戴帝旨金屬回收之件提出矣、

信賴皇軍竭誠協力

緬人高唱國歌或狂呼"日本萬歲"

日憲兵少佐談治維會發會式感激情況

【大阪】仰光陷落、已歷一年、今該市充滿對緬甸獨立之希望與喜悅、而顯示對日本協力之新生緬甸之首都仰光、一年來、正洋於戰火中、化爲死都、昭和十七年三月八日、日軍於仰光入城之當時、在該市之陸軍部隊之武勳下、維護治安之苦持、或致力於仰光之攻略、由三月七日之黃昏開始、因敵保護城化之有力部隊、乃以猛烈之陸軍迅速於前、或突入城、除一部之激戰外、更與諸退之敵戰軍遭遇、但第一線在三月八日即突入仰光日本憲兵隊、於九日晨、突入仰光、當時之兵士、均致涉於緬甸國境林之印度支那山脈、凡百公里之峽嶮及西當江平野之沙塵地帶、大小河川之間激突衝昂、大有神天之林、沿途兵士、惟想仰光抑留日人之行蹤調查、誠可謂犧牲苦鬪戰憲兵隊之功績、實形成更生之礎石者也、以下爲當時與陸軍部隊一同進擊仰光之大阪憲兵隊高橋少佐所談日本憲兵隊活躍狀況、內容如次、

壁上血淚筆記

美英暴擧直若鬼畜

之入城、咸以唯一之援蔣基地印度洋制霸安地仰光爲目標、忍耐百數十度之酷熱、及七日夜半、日本野戰憲兵隊、遂於擺古南方、顯然前進、進擊坦平之援蔣公路、九日晨終入仰光、英國以印度附衛之前衛建設之緬甸仰光、遂告陷落、當時其主要部分由于英國兵之暴戾之放火破壞設毀、幾化爲廢墟、只現一片荒涼景象、道旁大多爲破壞之水道等管物、實棲愴已極、也、唯董堂之英人官舍街、及淺日軍數次大炸擊、而未蒙何等損害之巨廈達塔、尙巍然存在、最奇怪者即緬甸人并不逃避戰塲、而等待軍之入城、到達目的地之仰光後、未幾即喚北進之態勢除以一部之部隊担備前進外更以部隊在在致力於仰光之復興、此復興作機、較戰禍更迅速者、即緬甸人之協力也、彼等深感日本軍與英兵之傲慢之姿不同日本軍乃具有純正及熱意之眞實心之皇軍勇士、故咸願協力日軍、日本野戰憲兵隊、大都留於仰光、專心致力於形成復興建設之根幹之治安恢復工作、而得緬甸人之協力、常忘時間之觀念及疲勞、緬甸人皆努力從事工作、猶如日本兵之弟、彼等急遽改變了解之日本人觀念時或狂呼『日本萬歲』、難民之家族、挑滿於仰光街道陸續歸來、彼等對於過去非常憤慨、而向日軍訴苦井備馬車整迎避難民流通軍票、徒此街中雜處緬甸姑娘之瀟洒之姿、在在呈現復興狀況、僅展二日間、即復歸約五六萬難民、爲現在政府基礎之治安維持會、亦於三月三十一日、在舊之市廳舍、擧行展會式、彼等欣欣喜色緬甸國歌響徹於街頭、固不待論、而彼等之慘禍、亦成過眼雲煙過去、其以壓緞練所培植之民族、實令人生淚今於受他國人於國土蹂躪之國民的悲哀反面幸福之日本人蓄有十分考慮之心要』

敵產處理、軍事警察、情報蒐集、對印度人華僑邊境、各種營業交通衛生、警察、亦由我等之手遂行其間、與我等憲兵隊、親援之緬甸人爲緬甸警察官、後爲我等手足盲誠、將來建設緬甸人緬甸之警察官、三月十五日由仰光郊外、救出之譽、視總監所之緬甸人維伊氏、已在統率下、担當任務、我等入城後方、今知曾扣於尹森刑務所(仰光警視總拘禁所)之炎熱下狹室中、熱彼等信及皇軍必來救於壁上留字、即從其向印度移送時、在尹森刑務所壁上留書『日本人男女兒童合計〇〇名〇年〇〇月〇〇日立於此〇年〇月似被移送向加爾各大、從此入印度』無量、今由壁上筆蹟、或由目擊者之言動推察、扣留日本人、當初係收容於尹森刑務所、其次移於向北方之亞拉明作苦難之移送、某次皇軍飛行隊炸擊仰光時、自爆狀況、稱甸人亦有能述說者、熱彼期待皇軍之追擊、並記下自爆狀況、殼於當時之新聞記事、更對於遺骨與遺體之行方、記入紙片上持來、更以英語及緬甸語交談、英軍官憲之暴狀及日本軍之神聖及勇敢、回顧此等緬甸人、所以願協力日軍者、不外受久於英國之桎梏下、培成一種强力之獨立心所驅使也、由此可見日軍之堅忍持久之進擊精神之覆揭、及八紘一宇之精神、具現於緬甸也』

思想犯前科者 實施徹底保護

司法部、鑒及滿洲國由第三國容易侵來思想謀略、又國內邊境地區有思想不良分子所以期國內思想防衛可全同時、爲防止思想事犯之未然者、故最近設定思想矯正制度之實行銳意準備中、然該制度目的、乃在於常時視察保護思想前歷者、復更進一層拘禁具有惡劣性情者、與以訓練、使之成爲滿洲國人、予以再次之甦生、爲此、年全滿各主要地予定設置保護練成院、(假稱)目下進行準備中、

擧行祀孔講演

祀孔講演會、原定十日於市公署禮堂擧行、玆因某種關係、經當局研究結果、該講演會、改在厚生國民學校擧行云、

風帶

△…協和會、在昨日發表了會運動基本要綱、全文是以五大點組成的、五大重點、內容全爲在現在戰爭時局上、國民應走的地方向、和應行的態度、以往、國民對於任何運動、全不曾除掉隔膜之感、以爲那是運動當事者自己的事、與大衆無關、大衆、仍然是自行其事、高興也許談一下、再高興也許去試驗一下、不高興就不再過問了、

△…此次所發表的協和會運動基本要綱、却正與此相反、是要國民每個人都來實踐的、作戰、勝利、在現代需要國民總進軍、已是鐵則般的定律了、爲着使國民總進軍作具体的邁進、於是加此煌煌大綱、遂成爲定確不規的規律、從此爲始、國民要更進一層的奮起吧、興隆東亞、獲得決勝、我們都須徹這要綱興隆興

安坤丸是治療婦女經血不調的急效藥

主治 調經 安坤丸

安坤丸服三四日後有不可思意的效驗

經血不調 赤白帶下 肚腹疼痛 子宮寒冷
久不受孕 腰腿酸疼 四肢無力 癥瘕病塊
滑胎小產 經前腹痛 經期腹痛 經後腹疼
經血不止 經期不準 赶前錯後 每月數次
二三個月 經血不見 心忙心跳 心口疼痛
嘔吐惡心 經多經少 面黃體瘦 午後發燒
肝鬱氣滯 鬱悶脹飽 每逢行經 卧床不起
飲食減少 夜睡夢多 時常濕肚 四肢冷熱
頭痛目眩 血色不正 氣冲血海 血崩血漏
婦女一切 因寒肉氣 所得各症 皆能治之

製造本舖 鶴春藥店 奉天市大西城門外舊宮庫路北胡同

外城代理 特遇優厚 如欲代理 來函接洽

婦女救星 安坤丸 定價低廉 主顧謝 好病迅速 經濟節約

輕病者一大盒即可 重病者兩大盒足用

小盒 二十付 五九
大盒 三十付 七九五角

特長 不加毒品 不忌百口 服藥多寡 毫無痛苦 決無副作用

外埠函購請先匯款另加郵費四角

詳細說明函索即寄

早老防止辦法

若素

人在壯年即現衰老醜態 其原因爲體內細胞衰弱,無力營生,致使胃腸機能退減,體內營養日漸缺乏,乃趨向衰老。

細胞賦活 防止方法,首當强化胃腸,補進營養,復活衰老細胞方能成功,若素是胃腸營養良藥,除特能强化胃腸之外,又能補進體內豐富的營養,使各部機體有力運營,衰老細胞得以新生再造,非止防老且能延長營生機能,青春長在。

(藥價一日・僅數分錢)

奉天市信濃町十七號 若素製藥株式會社

肺病吐血急効藥

趙氏肺病咳嗽藥 此藥行銷全滿五十餘年專治男女各期肺病久咳盜汗痰中帶血肺癆肺癰氣管炎肋膜炎 病者二料重者三料四料准可全愈 奉送肺病保護法說明 代理店均有

總發行 奉天大西關內北大門外 精業堂藥房 肺科 趙荼忱 監製

十年百油燈招請銷處

全國商號勿失良機

新京百油燈製作所啓

胃腸老病的諸位 速服此藥 健快

五年・十年

使機能刷新・賦活

◎胃壁的內傷・糜爛亦可治癒!!

奉贈!

定價 三日量 七角五分 八日量 五角 廿八日量 五圓

大阪市東區久寶寺町三丁目 光藥堂

合同代理 總販賣店 滿洲 奉天市春日町十三 關東州 大連市吉野町一〇五 滿洲武田藥品株式會社 鐘增井大正堂

總販賣處 株式會社 須美商店 大阪市東區道修町二丁目二十七

(奉贈說明書)

A・O アーオー 愛活 結核治療新藥

考馬氏・青山氏・太繩氏・三博士創製

結核診驗

主治功能 虛弱體質・潛伏結核・瘰癧・肺尖加答兒・肺門淋潤・初期肺結核・疑似結核、喘息、肋膜炎、腹膜炎、結核眼、外科結核其他一切結核性疾患、及伯塞德氏病(眼球突出)甲狀腺腫等症

◎服用A・O(愛活)期間、當以不施次伯爾古林檢查爲最宜

關於戰鬪艦献納運動
開原縣聯席上協議員熱意騰沸
槍後激昂意氣冲天

開原縣聯合協議會、本年以開始協議時、之第一部第一號議案關於戰鬪艦献納運動全縣之協議員熱意沸騰、其槍後激昂之意氣冲天、首由提案之協議員第三分會代表佐藤裕太郎氏說本案理由略謂、在大東亞戰爭已過初階段之時、以皇軍奮戰之血換得之諸地域、爲基地更展開了古今未有之雄大作戰、當此之秋、我等滿洲國民、均賜以前線將士之心爲心感從努力、增農產、聚物心兩力、寄與皇軍更加進展擴大之戰果、我等國民不可不備協力當局之計、實際策方爲槍後熱誠更應自進的參加於積極的戰鬪、供出國民之財物造成戰鬪艦爲皇軍大作戰之一助、以我等之財物造成艦砲與皇軍之砲、共同擊滅醜類米英爲目的、加藤氏解說並讀四席掌聲雷起、嗣由農村分會杜代表補助說明、當由各協議員以八錢爲目標展開献艦運動、決定辦法後、由議長裁決本案因關於全國民運動、乃決定上程省聯以期喚起全國民之實施、其辦法如左、

△辦法

一、以八錢献金爲根幹由全國民募集醵費、
二、全國各家庭各個所、死藏乃至不緊要所在金屬品、使籌贈或收買、
三、募集金額及方法等、由中央本部決定指導各級本部實施、
四、募集金錢物心献納政府、充戰艦建造費、

連市各商會 二回國防献金

△最近早献於當局

【大連】西崗子市商會在去年末、曾向滿系商民各界、勸募國防献金、當時頗爲各方贊助、熱誠献納、今者繼[illegible]

三月份苞麵開配 麥粉日內分配說

【大連】大連市糧穀配給組合由州廳生必課當局之指示、各種配給、莫不井井有條、今春上峰之命令、對於三月份連市住民食糧、除大豆粉暫停外、苞米面早晚各雜糧殺發家、通知各糧配給店領去、以按人口計算配給時、大小人均開、每人可領取約五斤、至於各住

又第二回募集、額已收講達外住續、計第二回募集金額千七百餘圓、試他大連市商會、及東部手兒齊商民會、亦在募集中、聞第二回募集額、不減於第一回、最近献呈於當局云、

民業已紛紛持帶票往領讀去、聞二、三月份之面、於日內亦行配給、至於領取斤量多寡、期尚不定、該於日內即可發表、故我州內之食糧、足可以豐富有餘云、

解散集家部落以利增產
增福村代表外六名說明理由

戰鬪献納議案於全員鼓掌贊同中決定上程省聯後、開始了第三部第一號議案解散集家部落便利增產之件、增福村代表六名詳細說明、其理由及辦法如左

關於解散集家部落以利增產之件

▲理由＝事變後因治安不良、施行集家、吞本村山地居多、因距離太遠、工作不便、並肥料、輸送尤難、耕以荒蕪失耕土地甚多、現在治安確立、如長此以往、不但對於增產不利、既對於個人之生活亦難維持矣、

▲辦法＝一、請當局准與解散集家復興部落以利增產、（上地、東和、四安、黃案、各分會）二、分散復舊所要資金貸與或一部補助之、與三分會三、關於集家部落復興可否、經當地警察署長、及村長認許、並由當局配給建築必需、資材組、當補助增福村分會四、解散集家部落縣長認可之公文通知村民五英村分會、

解散集家部落一案 決定上呈省聯

本案經各代表說明後由縣當局解答後乃由議長裁決因本案關係重要尤以全省類此情形甚多乃上呈省聯大會第一日於午後五時終了、第二日按照議事議案十二件（外文書回答五件）覽誌於左、

第一部第一號關於戰鬪艦献納運動展開提倡之件

第二部第一號關於地籍整理遠迅多續誤更正之件、

第三部第一號解散集家部落以利增產之件第二號關於馬仲河東衙、河堤、修補、及修防水患之件、第三號、關於郵政代辦所、請求移置之件第一號關於農產物增產對策並出荷方法適正之件第二號關于農村勞動力之補保及勞金抑制之件第三號關於米穀增產出荷之件第四號關於調整水田耕作之件第五號關于農產物收買方法改善之件第六號關于民食確保之件第七號關於總道赴變區道路兩側許可栽培高性高粱之件第八號關于國道及警備道路占土地課稅免除之件

實現省政方針
副縣長參事官會議舉開
本月十五六兩日在省署會議室

【承德】我國既確立新秩序建設之機點、瘧苗有興亞新體以強化省政之運營、而努力基地之重點大命、政府爲期達成鎮護北邊、緊急增產之目的計、前會舉開省長、省次長會議、將國策之方針等、有所指示、希望國官民一致協力、而向完遂大東亞戰爭、並二建設總的下總進軍、茲熱河省當局爲當此與亞聖戰已邁入決勝時期、甚樂於省長會議之結果、將本年省施政之方針、使各縣旗於增產及肅正工作起見、預定月之十五、十六之集兩日間、召集各縣副縣長、各旗參事官、於省公署會議室、舉開康德十年度第一回副縣長、參事官會議、該會議之日程大致如次

△第一日（十五）指示事項
△第二日（十六）諮問並懇

前縣長於月前辭職、現經當局委邑人于繼文、爲該二區之區長、於三月二日正式就職、一般人咸謂得人云、

官吏退廳協助增產
洮南縣聯決定新方針

【齊齊哈爾】龍江省洮南縣協和會本部管下本年度市縣聯合協議會於本月一日開幕之洮南縣聯爲最初、而以由二十九日起之齊齊哈爾市聯爲最後大抵共展一個月間之日程、洮南縣聯合協議會經土谷、馬場兩本部部長等出席、在洮南公會堂開會以增產促進新生活運動展開及其實踐基本之隣保組織分會運動之强化等爲忠心、連日從行慎重之協議、關於增產可決、

一、婦女之積極協力、
一、退廳後官公吏之場產事業參加
一、由單位集團增產用貫之徹底等、於是以三日間反映決戰下農林會員之眞摯心情之縣聯乃告終了、

行政教育科長會議
預定本月十一日起舉開

【承德】省公署爲期策北東亞共榮圈清潔確立、第二建設北部行開始之下、使各縣旗之行政科長、教育科長、對於本年省施政方針、有所瞭解、使謀民生之向上、時局教育強化、而向完遂聖戰途上邁進起見、預定本月十一、十二之兩日間、於省公署會議室、舉開縣旗行政科長、教育科長會議云、

縣街區長易人

【台安】縣街原劃爲一區、名曰安民區係縣街與泰祥村兩事人周芳五、担任區長之重職、處理事務、兆稱元活、待去歲縣街科、勘定街基時、將縣街劃爲二區、以大街北部劃更合新區、南部劃信安民區、本縣各區體區長一人、以街事務、惟因面積過小、事務不繁、乃留區長一名、兼辦兩區之事務、周

本年關東遞信局 貯金國債分担額
顧州民肅誠達成目標

【大連】關東遞信局管內在十七年度、貯蓄、公債消化、及保險等各種成績、皆稱良好、可估全國屈指之成績、其於此十八年度分担額、刻已決定、日前由大藏省、通告於遞信局、即郵便貯金一千三百萬圓、保險年金四百萬圓、國債一千百萬圓、總額計二千八百萬圓、至於十七年度、同局管內成績、目下僅餘最後二十五日間、以此間預測總合算之、郵便貯金、對分担額之二千萬圓、實績爲達一千四百萬圓、國債分担九百五十萬圓、實績一千二百萬圓、保險年金三百六十萬圓、則達三百九十萬圓、各皆超過預定之分担額、本年遞信局、爲達成分担額、顧州民各盡赤誠、再朝目標云、

全國百六十處商工公會職員
向國軍獻納收音機
邢大臣對献納者即授感謝狀

【新京】興亞聖戰之完遂、端賴軍官民結得一體努力邁進、來我國四千三百萬國民、也都是和親邦皇國臣民同樣的興起報國熱誠、本商職域奉公的精神、官民一體的邁進聖戰必勝之途、農人爲力增產、而商工業者更是充份昂揚起來道義經濟公益優先、和增產的決意、同時還多方獻金、及慰問品等、頃是與亞聖戰必勝之際、澎湃了全國、最近全國各地百六十處商工公會職員對於爲皇軍蹂北之寒之國軍將兵們的勞苦表示感謝慰安之意、特發起向國軍獻納無線電收音機之舉國運動、至本月五日、各地共集得收音機百架之多、五日午後一時已由全國商工公會之代表濱江省商工公會副會長、加藤明、新京商工公會常務理事措間讓一、奉天商工公會常務理事加藤治雄三氏持献納品之目錄到治安部向邢治安部大臣敬謹献納、當時邢治安部大臣對全國商工業者之熱意十分感激嘉獎、當時授與感謝狀、二時献納手續完了、對於無線電收音機之配發各部隊日內即由治安部規定、然後各地商工公會派專員持收音機送往各部隊、同時讀致慰問之意、

感激國軍 鎮北功高

第一線上業已獲得赫赫戰果、確立必勝不敗之體勢、而後方之皇國朝野官民、亦莫不競競業業、努力於生產之增加、國防之堅固、奠定了必勝之礎石、與親邦有生死存亡與共之一體關係之我國、雖不用說勤奮敵之師旅、但是對於東亞北方鎮護、國軍是和皇軍負有同樣的重任的、所以我們之國軍將士們、都在嚴寒酷保衛民的無畏精神、不眠不休的負擔起警備的職責、也是宣傳新式的、所以我們後方的國民們、怎能不衷心感激呢、自大東亞聖戰開始以

航空彩票 十日開賣

時局下、新興滿洲的愛國航空彩票、行將開賣、此次彩票、一張兩聯、一聯五圓、兩聯一張十圓、頭彩五萬圓、雖較前次十萬圓減半、但知增加了五彩（五十週）六彩十五圓、得彩率、三張可以得彩一張、所以購者一定較前更形踴躍、

寬甸縣聯圓滿閉幕

【寬甸】縣本部、聯合協議會開催、第三日、午前九時、劃消開始、議案協議、由議案終了後、旋即文書處理議案審議經審議結果報告、縣本部長答議案處理方針說明、又提正議及諮問議案審由委員會報告、又由縣長講案協議長挨拶並退席、從由縣本部長、縣長省聯委員候補者、並舉行閉會、式典、茲將舉行次列下、

（一）閉會致辭、（二）國旗敬禮、（三）參加証授與、（四）所感發表、（五）本部長挨拶、（六）滿洲帝國萬歲三唱、（七）滿洲帝國協和會萬歲三唱、（八）國旗敬禮、（九）閉會致辭、計上程議案共三十一件、計緊急議案二件、諮問議案三件、解決議案十六件、縣本部一任十件、提出省聯之議案五件云

確立師道學校教育
大石橋分會提出緊急動意

縣聯合協議會再開、劈頭即有大石橋分會代表、提緊急動意二件、

△師道學校教育確立之件、
△中等學校入學試驗撤廢之件、

此二件經全體贊同議長采納而開始審議經提出者之說明後議於師道學校教育確立之件一任縣本部、關於中等學校入學試驗撤廢之件一任於縣本部倘有進行之必要時提出省聯、滿州有井上協議員之案參與議議當此議會席上所協議各項、不外增產諸事項而更經過三日間之審議均告圓滿解決故此全會員當表示決議、本縣案由縣長采納委囑文、本縣案由各部要點起草、再次報告、及決裁經主查裁原報告結果如左、

△文書處理議案、
第一號＝關於廢金屬回收再强化實施之件（解決）
第二號＝關於馬家村要望設立農民道場之件（保留）
第三號＝關於縣聯協議會議決及一任事項處理實踐之件（解決）
第四號＝關於公務員兩組書正之件（撤回）
第五號＝關於農村民籍公簿員手續要望簡捷化之件（一任縣本部）
第六號＝關於職員衛生政助成要望之件（解決）
第七號＝關於朝鮮人教育機關一元化之件（提出省聯）
第八號＝關於學校舍建築之件（保留）
第九號＝關於傳染病收容設備及確立病院擴大强化之件（解決）
第十號＝關於結核預防事業積極促進之件（提出省聯）
第十一號＝關於公務員出張及之件

△第十一號＝關於肥料配給合理化之件

隣組·配給·勞務等案 第二日均圓滿議決

在此決戰下爲謀完成國民偕後之重責、而肩負增產大任之海城縣聯合協議會、業誌昨報、本日（六日）更於午前九時三十分繼續進行第二日議案審議、全體同日滿國旗敬禮後、即行開始本日其審議議案十件（上程議案全部完了）、結果誌之如左、

△第三號＝關於國民鄰保組織通化之件、
△第四號＝關於國民皆勞運動實施之件、以上二件一任於縣本部、
△第十一號＝關於物資配給圓滑之件、本件依議長裁決、
△第十二號＝關於配給機構整備確立之件、本件依議長裁決、
△第十二號＝關於輸業對策之件、本件決定提出省聯、
△第五號＝關於防水工事之件、
△第六號＝關於農業增產促進之件、
△第七號＝關於出荷方法改善之件、
△第八號＝關於滿林思想普及之件

△第九號＝關於柞蠶業振興助成之件、以上五件一括上程經議長裁決歸爲中東、西三分科會分會審議結果全體贊同、即於午后一時三十分開催、各分科會、以時已至十二時二十五分、議長宣明午前日程終了、午后一時三十分開催各分科會、

省聯代表

△處理委員
委員長光野眞衛委員百枝委員曲委員萩原委員、美座委員、飛田委員、隨木經齊科長、吉岡行政科附、沈街村長、岡本勞務科長、田阪股長、竹內目勤車營業所長、吉川商公會理事長、門部秀務與國會事務長、本山師道學校教諭、飯島大石橋國民優級學校教諭、馬鬱芳、高橋、龜吉、渡邊三郎、風王濟峰、吳慶豐、陳際唐、梁連元、于明桂、趙惠動、尤其會員、青少年團員、下村政輔、吳應春、荻原良美惠時嶺、馬德庸、井出忠一、趙三、李菊周、惠武（候補）

感謝文

滿洲帝國 ▽…市聯會開在即、顧意把這些話、獻給各位協議員、▽…例年的市聯、大多有協議員缺席的積弊、這固然也有是實在因爲不得已情形者然而無論如何、這不能算是好現象、▽…細想、各協議員的選出、不是由地域別、便是由職種別、而且有的竟是以一人爲代表、▽…於是也許因爲一個協議員的缺席、而阻礙了一個地域的發言、這該是多麼大的損失啊、▽…你們是代表一個地域內好多市民的、所以你們肩負的責任也非常重大的、倘若因爲個人的私事而缺席、這足以影響好多市民的、▽…各位協議員、你們既是會員中的中堅分子、全市的一切、這實在你們之任、▽…那麼、你們的一言一行該應如何慎重呢、

第一、復興荒地、並防止廢耕運動、學農村之勞公總力而努力於耕地面積之擴張最低限度、一、應於自己之村內將荒地全部耕作、使遊手好閒者完全絕跡、二、地主與佃戶當以道義相助、而期收地之長期耕種、並防止廢耕撒荒、特別對於荒地之復興事宜、宜應促進青少年團之活動、第二、早期播種運動、對於水稻、地豆、高粱、包米、栗子等宜先預備春種、動、尤其會員、青少年團員等、同應率先垂範、門期徹底推進之、第三、完全除蟲並徹底驅除病蟲害等之運動、田禾乃農家之寶、蟲害乃國家之寶身、蟲草乃侵蝕田禾血液之蟲蝨、故應於適當時期將蟲草完全剷除、同時對於病蟲害、更當期其絕跡、其實施之方法則依會務員之活動、實行勞力動員、並勸勞倍之協力獎勵第四完全收獲運動、其運動之徹底、共同活動、以期實行嬪饋方法、並應防止追近秋收時節之冷霜、同時依分會青少年團等之團體活動、而實施適當時期之收獲工作、用期收獲之完全、第五英勤、秋耕並培加土壤之運動、於收獲實施秋耕、同時爲準備春耕起見而施用土壤培加運動以努力於地力之更生、增產基礎之確保、
海城縣聯合協議會、

發揮民意確立增產
海城縣聯昨已圓滿閉幕

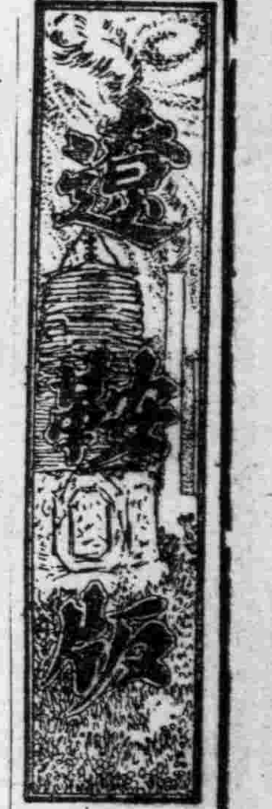

【海城】康德十年度海城縣聯合協議會自本月五日前九時三十分、假公會堂之開幕經過三日間、協議員熱心誠意的協議、至七日午后五時三十分全部完了、後繼續嚴肅舉行閉會式、其順序如下

△閉會式

一、開會宣言（事務長）
一、參加証授與、
一、所感發表（中央及省代表）
一、縣本部長挨拶、
一、萬歲三唱、
一、滿洲帝國萬歲、
一、協和會萬歲、
一、向國旗敬禮、
一、閉會宣言（事務長）

第十八號＝關於馬吉內西亞苦力加增產之件（一任縣本部）
第十九號＝關於柞蠶副業振興之件（解決）
第二十號＝關於各種組合機構運營之件（解決）
第二十一號＝關於海城振與東滿立要望之件（一任縣本部）、

報告後、經全會員贊同裁決繼有反案起草委員朗讀決議文、及戰時緊急增產運動實踐公約（另誌）後、有議長報告上程議案協議結果如下、上程議案計三十六件、解決十七件、本部一任十件提出省聯五件、撤回二件、保留二件、至此議長致詞退席後、由縣本部長任命本年度處理委員及省聯協議員候補者發表如

增產造林防水 各案審議解決
縣聯最終日

康德十年度海城縣聯合協議會、業於五日假公會堂開幕經各協議員熱心的協議結果非常良好、對於所提出之上程議案、關係方面、均有詳細周滿之解答、而於七日午前九時三十分、繼續協議增產造林防水等重要議案、會員等亦皆以誠意、展開白熱議、歷經四小時之久、協議結果、對六日午后中、東、西三分科會之協議報告如左、

第五號至第九號議案（內容決由議長審明、此五號議案識決、唯其中第六號議案第四項第二條農產物資價格不當依交易場而有差別一件、提出省聯、至此有四台分會協議員吳慶豐提出緊要會議長乃宣告休息書食午后再會起草、此時至一時四十分左、

△農業增產推進委員會組成之件、
△農業增產實踐公約製成之件
由議長采納歸文案起草委員

決議文

滿洲帝國協和會海城縣聯合協議會閉會之際、我等協議員決定永久堅持道義的責任、規定左記事項、爲實踐目標、用爲遂行大東亞戰爭、我國負荷之大任、

一、依會運動使全縣民普及國民訓對此實踐躬行之、
一、努力增產、
一、恭對出荷萬全遂行、
一、期曉行交易之撲滅、
以上網對將與大東亞戰爭之全勝、
議此決議、
康德十年三月七日海城縣聯合協議會、

感謝文

關東軍司令官閣下
本日於茲開催協和會海城縣聯合協議會之際、依全員一致之決議、謹對萬難於大東亞戰爭、而擔當北邊鎮護重任之不敗關東軍將兵各位之辛勞、表示滿腔熱意、感謝之同時、並致謝意、吾等亦必堅定負悟必勝之決意、以完遂擔後國民使命而無誤、安意自要而奮門爲盼、至希右希傳達將兵各位、
康德十年三月五日
協和會海城縣聯合協議會、

治安部大臣閣下、
本日於茲開催協和會海城縣聯合協議會之際、謹對担當國內治安之完遂及北邊鎮護重責、事務各位之辛勞、表示滿腔感激、謹致謝意、吾等亦要必勤員全縣縣民確立大東亞戰爭必勝之體制、以期達成擔後國民使命而無誤、右以全員一致之決議表示深甚之謝意、
康德十年三月五日
協和會海城縣聯合協議會、

戰時緊急增產運動實踐公約

勤勞爲建國精神實踐之基本、生產乃國防國家完成、及國民生活安定之根底、此種意義、實應深銘肺腑不可忽視者更以一戶一人一誠、增產一誠、爲新增產之目標、總集動勞精神、以分會活動爲中樞、而發揮農民奉公隊青少年團、協力一致協同活動之實績、並努力左開事項、尤應實踐用期

無線電

三月九日（星期二）

七、〇〇（新京）報時、國歌、新聞、體操　七、三〇（大連）初等日本語講座高宮盛通　八、〇〇（新京）建國體操　操樂器（新京）唱片、一、鋼琴竹谷英1、管弦英卜、葛花3、梅花三弄4、夜深沉5、柳搖金6、傍妝臺7、鴿鴿飛2、琵琶獨奏1、音樂樂府2、十面埋伏

一〇、三〇（奉、哈）經濟通訊正午（新京）報時、默禱講讀（奉天）奉派大鼓馬潛龍走國（一八）記楊寶公聞一、三〇（新京）經濟通訊四、〇〇（新京）新聞講讀（奉天）食料品小賣價格四、五〇（奉、哈）經濟通訊五、五〇（奉天）隣組新聞（撫順市）六、〇〇（新京）兒童時間一、新聞二、常話安徒生的童年大中六、三〇（新京）中等日本語講座五石木元七、〇〇（新、奉）報時、新聞、告知東亞的勝利夜間節目預告七、三〇（哈爾濱）提琴獨奏奏鳴曲作品十三（莫查爾特作曲）獨奏者：拿斯也夫斯基鋼琴：家庭時間解釋兩件最近法令司法部事官于綽熙講、公行奉天放送話劇團演劇秋部導演員陳健（新京）新聞、國民知識讀（新京）滿劇出演者：吉奉節風劇社藝英節出演者（奉天）評詞五較九、三〇（奉天）宋桐軾一女七貞（三〇八）〇、〇〇（新、奉）報時、新聞、告知、明日節目預告一〇、三〇〇（新京）管絃樂唱片、一、軍隊交響曲G長調（海敦作曲）二、軍隊進行曲（修貝爾特作曲）

民益鐵工廠出品

奉天市小西邊門外 精工衞三段三九號 ... 製麵機、各式麵粉機 ... [illegible] 電話（二）六三五

續招新生...主事業 滿文 助產學講習錄 助產士檢定試驗準備教科書 博得好評 ... 滿洲助產學講習會 會長醫學博士岩島 ... 大連市 [illegible]

新京商業簿記傳習所 函授部招生 函索詳章附六分郵票寄至新京中央郵政局私書函箱第一〇七號本傳習所收

滿洲硝子製造統制組合 第一回出資繳納公告 茲依本組合定款第一條關於第一回出資希於康德拾年參月貳拾五日前繳納是荷特此公告 康德拾年參月八日

奉天女子職業學院招生 招收五十名簡章附郵票六分即寄 奉天市東關區大東街二段一二七號

安胎種子丹 久患半產滑胎疾 乏嗣求子准效藥 函購藥款先滙不加寄費 奉天大南門街下頭 楊家藥舖

募集 人工孵化技術第四期研究員 第一期通信研究員 印有詳章要郵票六分

春雞 本場 海城 分場 三一養鷄場 三一昌記孵化場

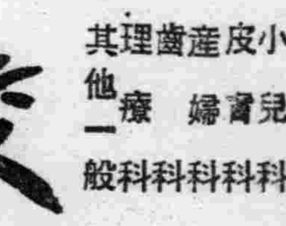

刀片零售 刷切紙機 興農實業公司 大連市日新街二二三番地 電話三一二二〇六番

凌雲醫院 內科 小兒科 皮膚科 產婦科 齒科 理療科 其他一般 ... 院址奉天市大西門裡 一心街一段三三號 局胡同內 電話四三三五一一號

東亞新醫學公開 世界的新發見 最新醫術不要藥物器械慢性頑疾必治通信科講座 失學青年在家中即日可修業 ... 日本理科醫學院

頭痛聖藥 新腦 立止頭痛！靈効如神!! ... 荒川長太郎合名會社 ... 新京藥品株式會社

有獎滿洲貯蓄債券當籤番號
滿洲興業銀行 康德十年三月

第三回（丙）甲·乙·丙·丁各組共通 三月二十日
一等 11112 22744
二等 19501 65938 35426 76682 47892
三等 [illegible]

第八回（戊）甲·乙·丙·丁各組共通 三月二十五日
一等 244
二等 498 75925 16128 78750 24210 79105 51784
三等 1001 50607 2041 67143 14934 69934 27864 85926 50179 87300 32625 88106 34246 89653 42517
四等 [illegible]

第十一回（一次）甲·乙·丙·丁各組共通 三月二十五日
一等 20178 98933
二等 3275 68562 13080 70354 34234 91995 37472 94975 50917 97661 57793 99722
三等 [illegible]

擊滅而後已

鎮北白雪神兵 充滿必勝氣魄

威力足使"冬將軍"畏怖 踏雪蹴氷日夜猛加訓練

【北滿某地電】關東軍報道隊的記者班、映畫班、錄音班的計劃、過去參加在北滿〇〇方面、展開之關東軍〇〇部隊的多季演習、研究遂行與軍的作戰計劃切實密接的大東亞戰下、初次的報道演習、在軍事報道的確立上、和他的運營上、深得到了貴重的經驗、與莫大的自信、今冒從軍在關東軍〇〇部隊的多季演習之一報道員、對他在氷雪間所看見的護守北邊「雪之神兵」的敢鬪實相、傳達給決戰下的鎗後、以喚起更新的決意、在選爲多季演習主戰場的北滿雪原所展開的「雪之神兵」、無論人馬戰車、完全擬以白裝、而當在陣地戰與遭遇戰、盡量使用日常練武的壓倒的戰力來、並且攻防兩軍、皆盡全力來參加演戰、尤其常迂迴或包圍、以及遮斷敵的退路、能夠捉住戰勢的動性、行將一氣制敵於死命的神速果敢之滑雪編化部隊的活躍、更屬爲顯然、即是對於極度阻其前進速度的濕地帶、不整理白樺、與榆的原始林中、相枕藉的倒木地帶、竟然破或排除而行進擊、置乎雖於度外、故只要一有機動、則即時發揮時速〇〇公里的機動力、彼示無敵本領的皇軍、更給人以信賴之感、其所堪以驚人者、乃是「雪之神兵」、對於寒氣、已經視之若無物、多季作戰時的多將軍猛威、還能小嗎？然而當行不屈的試鍊、而懷戰務之念的關東軍並不以寒氣爲意、燃燒熱烈的鬥魂、與科學的基礎、完全克服了……

報道演習完成 國民殊爲感銘

關東軍報道部、爲測戰時報道之完璧、曾自一月下旬、約以兩週間、選最寒期、在北部滿蘇國境、實施報道演習……

身受重傷堅強不屈 長城線上二勇士佳話

【承德】爲肅正西南國境方面之治安、大事討伐蠢動共匪之日滿軍警、已收得赫赫戰果……

鎗後家庭亦爲戰場

以全民族之生活貢献於作戰

戰時下日滿一億四千萬國民、於『擊滅而後已』之口號下、一新決意、十日迎大東亞戰下、第二回陸軍記念日、今次聖戰、爲國家全体之總力戰、直武力戰、思想戰、經濟戰、以東亞全民族之全生活赴戰、亦可謂之生活戰爭也、我等後方國民之家庭、亦戰場也、國民每人之心中、亦即戰場也、爲完遂大東亞戰爭、國民之生活、必加一反省、感激宣戰之詔書、深入心中、直至最後、確立恒久不拔之國民生活體制乃可、不許不平不滿「我等每人每人、均以生活赴戰也」、拘此覺悟、乃爲第一要義、從來生活之慾望、無非求自己之滿足、詭計一己利益之個人主義生活觀、印於人之心中、而今日則必須將此美英思想驅乎排擊、於求國家悠久之發展中、乃發見新的生活價義、而努力於消費規正、勵行代用食混食、研究榮養指導、配給食給品、確保國民体位之向上、而又不使榮養低下、偏服榮養食物、以求生活之保健、鍛鍊強壯之身体、以迎最後之戰務、衣服方面、滿洲國尚未實施票制、此時與其製作新衣、無寧更生舊衣、廢品活用、加一層留意爲佳、此方面使命、婦人尤爲重要、

活体制、對簡易之生活、克服障碍、確立不死身之戰時生活体制、長期戰之勝敗、爲美英之後方生活之對抗、以決定也、戰則必勝、制敵於最後、日滿一億四千萬國民、如火如荼之精神、堅強決意以赴戰、

闇盤是敵性行爲

業者與消費者勿忘前線勞苦

大爲物資配給問題、不斎配給方針、思經暗交易及買存、惜賣、凡爲鎗後敵性行爲者、何顏以對護國英靈乎、營業者與消費者、一心一德、如同前線勇士、一支香烟、二人分吸之精神、配給業者、担當國民經濟生活之一部、有類商人、對消費者、常以缺貨爲詞、而行惜賣、倒叶行爲、斷乎絕滅乃可、戰時生活之中心、爲家庭之主婦、第一、須把握戰爭目的、對此曠古之大戰爭、一絲不紊、實行計劃性的家庭、第二、對新情勢的態度、脫却因襲偏見以確立新的態度、新的人生觀、世界觀、第三、實實戰時家庭生……

文字如珠規律如鐵

三宅本部長赴營口之車中 談基本要綱起草之苦心

【營口古河特派員電】用通一國策基本大綱、立於國業十去年十二月八日發表之政府一年之歷史、在此新的構想下強立展開會運動、並確立戰時體制、與政府表裡一體、將我相照應以期大東亞戰爭完遂、有徹底使命之協和會運動基本要綱、於八日意義深遠之詔書奉戴日、完成基本方針、實踐大綱、組織大綱之三套、由常時體制、向戰時體制移會運動展開、以期飛躍的一大轉換、當必須銘記之日、揭新基本要綱之大旗、三百萬會員立於陣頭指揮、三宅協和會中央本部長、爲親臨營口市聯合協議會、乘八日午前八時四十五分奉天發、一路南下……

東條首相祈禱

大詔奉戴日參拜明治神宮

【東京】東條首相於大詔奉戴日之八日、午前九時四十分、參拜明治神宮、十一時參拜靖國神社、行戰捷祈願、並祈念前線將兵之武運長久、及祈告護國英靈之冥福、

我國婦人團遙拜宮城

【東京】滯京中之滿洲國婦人團張夫人外五名、於大詔奉戴日之八日晨、由帝國旅館出發、於二重橋前、行宮城遙拜後、參內、於東停車處、簽名恭請聖安、然後退出、又赴首相官邸晉謁後、更往軍事保護院、訪問本庄總裁、約歷一小時、懇談戰時下軍人保護事情、然後歷訪大東亞省、滿洲國大使館、在大使館與王大使共進午餐、午後訪問日本赤十字社、

解放東亞先賢捐軀

豫賭日滿協力命運的日俄戰秘話 昔日紅帮領袖章燮一氏談

【北京】當友邦日本、第三十八回陸軍記念日、在華北有一大努力之紅帮領袖、即中國工作之一員章燮一（六二）、現於日俄戰役回顧談、談其如左、

「中日兩國、在歷史上在地理上、乃最有親密關係之國家也、在宿命上、亦爲同甘共苦之民族……回顧四十年前、日俄戰役時、中國人對於日本軍之協力、可以知矣……

信賴皇軍竭誠協力

緬人高唱國歌或狂呼"日本萬歲" 日憲兵少佐談治維會發會式感激情況

英美是人類公敵

本部長之激勵感動全場 營口市聯堂堂開幕

壁上血淚筆記

美英暴舉直若鬼畜

思想犯前科者 實施徹底保護

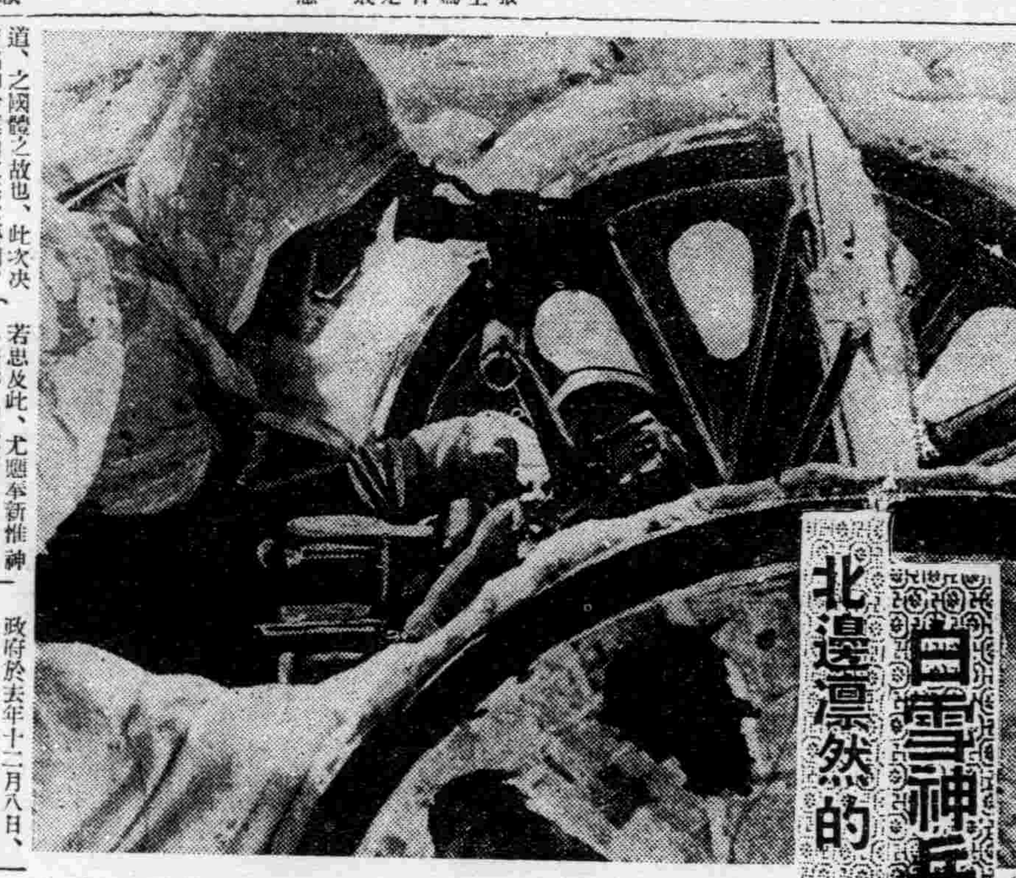

噴火的大砲隊

向正面敵陣奮身挺進

正來關東軍報道隊員攝影

白雪神兵 北邊凜然的

風節

舉行祀孔講演

安坤丸是治療婦女經血不調的急效藥

調經 安坤丸 主治

安坤丸服三四日後有不可思意的效驗

製造本舖 鶴春藥店

外埠代理 特遇優厚 如欲代理 來函接洽

早老防止辦法

若素

細胞賦活

人在壯年即現衰老醜態，其原因爲體內細胞衰弱，無力營生，致使胃腸機能退減，體內營養日漸缺乏，乃趨向衰老。

防止方法，首當強化胃腸，補進營養，復活衰老細胞方能成功，若素是胃腸營養良藥，除特能強化胃腸之外，又能補進體內豐富的營養，使各部衰老細胞得以新生再造，各部機體有力運營，非止防老且能延長營生機能，青春長在。

（藥價一日・僅數分錢）

奉天市信濃町十七號 若素製藥株式會社

趙氏肺病咳嗽藥

肺病吐血急效藥

精業堂藥房

全國聞名 勿失良機

百油燈招推鎖處

新京百油燈製作所啓

五十年・十年

胃腸老病的諸位 速服此藥

使機能刷新賦活

健快

光藥堂

A-O 愛活

結核治療新藥

須美商店

滿洲武田藥品株式會社

關於戰鬪艦獻納運動
開原縣聯席上協議員熱意騰沸
槍後激昂意氣冲天

開原縣聯合協議會、在首以開始協議時、之第一部第一號議案關於戰鬪艦、獻納運動全卓之協議員熱意沸騰其槍後激昂之意氣冲天、首由提案之協議員第三分會代表佐藤裕太郎氏說本案理由略謂

在大東亞戰爭已過初期階段之時、以皇軍奮貴之血、換得之諸地域、爲基地更展開了古今未有之雄大作戰、當此之秋、我等滿洲國民、均應以前線將士之心爲心愈徭努力、增農產、舉物心、兩力、寄與皇軍更思進展廣大之戰果、我等國民不祇惜協力當局之計畫施策方爲槍後熱誠更應自進的參加於積極的戰鬪、供出國民之財物造成戰鬪艦爲皇軍大作戰之一助、以我等之財物造成艦砲與皇軍之砲、共同回擊減醜類美英爲目的、加藤氏解說畢關四席掌聲雷起、繼由農村分會林代表補助說明、當由各協議員以八錢爲目標展開獻艦運動、決定辦法後、由議長裁決本案因關於全國民運動、乃決定上程省聯以期喚起全國民之人樹立對策之件實施、其辦法如左、

△辦法

一、以八錢獻金爲根幹由全國民募集艦費、
二、全國各家庭各個所、死藏乃至不緊要所在金屬品、使寄贈或收買、
三、募集金額及方法等、中央本部決定指導各級本部實施、
四、募集金錢物心獻納政府、充戰艦建造費、

連市各商會 二回國防獻金

△最近呈獻於當局

【大連】西崗子市商會在去年末、會同滿系商民各界、勸募國防獻金、當時頗紹各方贊助、熱誠獻納、今者繼又第二回募集、刻已收獲意外佳績、計第二回募集金額千七百餘圓、其他大連市商會、及東部寺兒溝商民會、亦在募集中、聞第二回募集額、不減於第一回、最近獻呈於當局云、

三月份苞麵開配 麥粉日內分配說

【大連】大連市雜穀配給組合由州廳生必課當局之指示、各種配給、莫不井井有條、今奉上峰之命令、劃於三月份連市住民食糧、除大豆粉暫停外、苞米面早今各種雜穀批發家、通知各種配給店領去、以按人口計算配給時、大小人均配、每人可領取約五斤、至於各住民業已紛紛持帶票件、趕赴領去、聞二、三月份之苞面、於日內亦行配給、至於領取斤量多寡、刻尚不定、諒於日內即可發表、故我州內之食糧、足可以豐富有餘云、

官吏退廳協助增產 洮南縣聯決定新方針

【齊齊哈爾】協和會龍江省本部管下本年度市縣聯合協議會於本月一日開幕之洮南縣聯爲最初、而以由二十九日起之齊齊哈爾市聯爲最後大抵共展一個月、間之日程、洮南縣聯合協議會褥土谷、馬區兩本部副長等出席、在洮南公會堂開會以增產促進新生活運動展開及其實踐基本之鄰保組織分會運動之強化等爲忠心、連日進行貫擊之協議、關於增產可決、
一、婦女之積極協力、
一、退廳後官公吏之增產事業參加
一、屯單位集團增產出貨之徹底等、於是以三日間反映決戰下農林會員之眞摯心情之縣聯乃告終了、

無線電

三月九日（星期二）

七、〇〇（新京）報時、國歌、新聞、建國體操七、三〇（大連）初等日本語講座高宮盛逸八、〇〇（新京）建國體操、續（新京）唱片一、綠竹合奏1、皆大歡喜2、蝶恋花3、梅花三弄4、夜深沉5、柳搖金6、傍粧臺7、蝴蝶飛一、青蓮樂府2、十面埋伏一〇、三〇（奉哈）經濟通訊正午（新京）報時、默禱繼續（新京）唱片一、二、（奉天）奉派大鼓馬潛龍走國（一八）雲樹宋閒一〇、三〇（新京）經濟通訊四、〇〇（哈）食料品小賣價格四、五〇（新京）新聞續（奉天）奉、哈）經濟通訊五、五〇（奉天）哈爾濱新聞六、〇〇（新京）兒童時間一、新聞二、童話安徒生的童年大中六、三〇（新京）中等日本語講座五百木元七、〇〇（新、奉）報時、新聞、告知東亞的勝利夜間節目（新京）獨奏奏鳴曲作品十三（莫查爾特作曲）獨奏者斯也夫斯基繼續（新京）家庭時間解釋兩件最近法令司法部理事官于純懿繼續（奉天）短篇劇奉公賞事（新京）國恩篇劇編劇秋節郎導演吳波八、三〇（新京）新聞、國民須知繼續（新京）道劇法門寺新京國風劇社靈芮飾郝廉因飾巧姣九、三〇（奉天）宋桐斌一女七良（三〇八）（新、奉）報時、新聞、告知、明日節目預告一〇、三〇（新京）管絃樂唱片一、軍隊交響曲G長調（海敦作曲）二、軍隊進行曲（修貝爾特作曲）

置重點於增產問題 全體協議員展開白熱之討論戰 吐左旗聯圓滿閉幕

【吐默特左旗】當茲大東亞決戰體制下、物心兩方面、開發農業增產進軍之新春、以實踐爲目標之康德十年度、我吐默特左旗聯合協議會、已於三月二日起、亘兩日間、於旗公署會議室、隆重舉開、（第一日）午前九時半、有錦州省貴賓、李實業廳長等四名、來旗出席參加、本旗依本部長、蘇原參事官代表、以下本部委員拾六名、處理委員拾六名、協議員分會代表二十六名、全部出席、在共同參與之下、盛大開幕、茲將會式列次、一開會宣言、二、向國旗敬禮、三、遙拜、四國歌合唱、五對建國之英靈默禱、六賜予協和會之勅語奉讀、七國本奠定詔書奉讀、八國民訓朗讀、九省本部長訓詞、十閉式宣言、休息二十分、紀念撮影、移1開始議事、2正副議長任命、同時任命宮本爲正議長、王子良、齊記任命、玉成孚爲書記長、4議長致受任之辭、5議長着席、6協議員出席數報名7各種委員會設置並委員指名、然後文書處理、審議委員會委員長、爲相川教信、文案起草委員會委員長、傅佐忱、而九年度議決事項處理經過報告、會勢報告、並說明會運動方針大綱、施政方針大綱、文案起草委員會報告宣誓文、起草經過、全場一致鼓掌贊同、並議案整理經過報告、其次爲增產推進全國會員代表大會經過報告、（村長袁相展）午後三時開始一部協議、（第二日）午前九時半仍繼續開始協議、至午後四時、文書處理議案審議報告、及裁決、上程議案協議結果報告、解決者六件、一任旗本部四件、提出省聯兩件、保留一件、議事終了後、參加証授與、秋原本部長致辭、省派遣員所感發表、（李實業廳長）綜觀本年度、我吐默特左旗聯合協議會、會議之總向、頗爲將協議及其運營之中心、置重點於與農增產、以邁國策完遂之要請、而集全旗民之總力、一體邁進農產物增產、確保長期戰下、物的資源、方能完遂大東亞戰爭、乃強調以宣德達旨之建設理想、而歸東亞共榮圈之確立、宣德達旨之信念、官民一心、期必勝之意、早日完遂、並以萬衆一心、擁護必勝必成力、向前邁進、聯合協議會、於萬歲呼聲中、而圓滿閉幕云、

開始配給豆油

【海倫】客臘配給、民戶豆油、每人半斤、在春節期中、供不應求、正感青黃不接、縣當局復由天興源天興福、源增玉等油坊於三月一日至五日間、開始、配給豆油、每戶每人一斤、此令一傳、人人均持油漏、前往購領、無不歡天喜地云、

第十屆孝節表彰 榆樹舉行傳達式

【榆樹】孝子節婦傳達式、向爲古今歷代、所推崇、我國肇基伊始、急切表彰、以敦風俗之厚、而昭安治之隆、迄今已表彰十次、本屆適於上月街村長會議時傳達各該村長、將表彰品授與各該被表彰者、茲將孝節者里居著行訪誌如左、

一、孝子王景堂泗河村成順堡屯人也、父王海年五十五歲病故、時孝子年二十三歲自思父在堂無壽孝、父殁更無以報、鬱鬱至五十四歲、立志守墓、朝夕禮拜、更於每日擔土築墓、勞悴不堪、毫無倦容、人有問之者、口無二語、寫字答之、迄今二載、孝誠堪嘉、村人敬稱之爲王孝子云

二、節婦高氏、長嶺村朝陽屯人、高忠顯之女、年十七歲、歸梁占魁、二十九歲十月廿二日夫病故、閱月而翁亦離世、氏則仰侍慈姑、俯養幼子、晝拾柴、夜紡織、勤操家務、倍嘗辛苦、今則姑已見背、親視含殮、子皆成立、各爲授室、而氏亦積勞成病、老態龍鍾矣、

三、節婦孟氏、梁月光者溝村十里溝屯人、女氏於前清光緒二十六年八月廿四日與孟廣達結婚、閱三月二十日、夫竟長逝、翁姑在堂、步履待人、既無子嗣、又乏恆產、氏立志守節、孝侍自任、年二十過伯之子昭明爲嗣、年僅十二歲、氏撫養之、教育之、以至成立、今翁姑已殯葬、子已完婚、百感艱辛、毫無怨容、節孝之聲、鄉里稱譽焉、

警佐級一部移動

【新民】縣警務科保安股長蘇喜新氏、茲奉上令榮轉本縣二區平安堡警察署長、繼任由新民警察教習所主任李敏昌接替茲已引繼清楚、分別就任、兩地官民、頗爲歡迎云、

警署派員指示乘車 秩序井然常則成習

【大連】州廳警察部保安當局、爲緩和劃下交通難、因電車乘客擁擠、稍以不愼、最易發生慘案、故前將招集各該會社當事者間、在州廳討論結果、決令各警察署派遣警員、於電車主要站、值班指示乘客、以免互擠、乘客擁死之事、現早已實行、因各該電車之中、流階級者、皆無不守指示、至於一號系統、多爲苦力、尚欠知覺、該不日亦可聽命、由此電車事故可以自消矣云、

強化區屯陣容 屯事務所置事務員

【榆樹】作隨地籍整理所定之區劃實施合理、本縣爲國策便於滲透民間、強化街村行政、區長業已樹立與地籍整理相同之區劃、實乃新編成、而目下爲使民衆地方行政之徹底、亦未可以不周、由縣及街村子以安切指導、已於三月一日成立屯事務所、除屯長外、並置事務員及並進夫各一名、且愼重考慮爲獲得優秀人才、並提高其地位起見、區屯長出縣長任命之、事務員由村長銓衡任用、又由縣方作製區屯長職印、頒發使用、以昭愼重、而利執務、責成街村輔次移讓與屯事務所必需備品、使區屯一切用度合理計、街村當特別會計編成區屯預算、注意監督指導、圓滿運用、以期農民負担均衡、使不正攤派根絕、並於屯長自宅門外張掛事務所木牌、總之一切務臻整備、於此大東亞聖戰下、以謀政務圓滿遂行云、

積極實踐增產對策 工作班分赴各街村

【扶餘】本縣爲期完成倉穀地之使命、於一月中旬改組上年度糧出荷督勵本部爲康德十年度農產增產實踐本部、於上月中旬數度召開委員會、鳩首協議、樹立扶餘縣農產物增產對策大綱、並增產決行事項、自二月八日起網羅各機關幹部員、組成街村別、現地農產物增產工作班、九日分赴各街村、召集屯牌長及篤農家協議增產事項、縣長關縣長親自陣頭檢討一切、樹立街村別增產計畫案、實打破凡有之難關、達成必定增產之使命、其組織及工作地如左、

第一班縣長 庶務科長、行政科長、敎育科長、警務科及各村責任班長七名、擔當蔡家村、增盛村、新站村、五家站村、三家子村、陶賴昭村、八家村、第二班 副縣長、合作社理事長、經濟科長、商工公會長及各街村責任班長八名、擔當大窪村、伊店村、伯都村、九間村、弓棚村、三岔河村、長春嶺村、發德村、第三班協和會事務長、產業科長、庶務科附、合作社理事及各街村責任班長七名、擔當三井村、萬發村、榆樹溝村、大窪村、新城村、珠山村、扶餘街云、

以增產報國爲重點 双遼縣聯閉幕

【双遼】當茲決戰體制下、昂復興大東亞建設之時期、我國民士氣、舉總力挺身於增產報國之途、同時完遂北邊鎮護之重責、以期大東亞聖戰之必勝、我双遼縣聯合協議會議以康德十年三月一日起亘二日間、假縣商工公會樓上舉開、當場所議事、甚稱熱烈、茲將議案各項誌之於下、

一、關於農事指導強化之件（提出者開拓、太平村、胡家村、双合村、天興村、茂林村、張家村等分會）
二、關於農業勞力確保之件（提出者臥虎屯、太平村、保康村、開拓、風刨、坨子村、雁翎村、少胡吐村、高家村、茂林村、双合村、天興村等分會）
三、關於農產物增產上必要物資要配給之件（提出者安仁里村、金寶村、太平村、雁翎村、胡家村、茂林村、張家村、双合村、保康村、坨子村、等分會）
四、關於農村金融合理化之件（提出者雁翎村、茂林村、周家村、安邊堡村、敖堡村、服先村等分會）
五、關於農地改良造成之件（提出者開拓、高家村、雁翎村、少胡吐村、双合村、服先村等分會）
六、關於造林普及徹底之件（提出者張家村、双合村、安仁里村、太平村、茂林村等分會）
七、關於出荷圓滑處理之件（提出者開拓双合村分會）
八、關於喚起農民自興運動之件（提出者雁翎村、金寶村、周家村、高家村、双合村、太平村、服先村、等分會）
九、關於民食確保之件（提出者開拓、茂林村、金寶村、安邊堡村、高家村、張家村、風刨坨子村、服先村、等分會）

以上一二三四五均經裁決六七兩件一任縣本部、八九兩件提出省聯外、文書處理者九件計件

一、關於義倉積穀徵收一部變爲金納制之件、（張家村分會提出）理由査本村之村民大半爲備農者居多對於義倉積谷之納入爲眼現品則實感困難故對於備農者須規定一部或全部可用金納制度、辦法對無穀谷者利用金納制用所納之款由交易場購買穀谷以作積谷、縣公署回答一關于日備者征收谷穀現品與義倉管理規則施行細則第十三條、按耕地面積征收、不同、作者、應按第十三條第二項征收之、決無征收積谷之必要、以工資維持生計者、應繳納戶費百分之二十、

二、查張家村管內備菜田者頗多、對菜田之積谷征收、如該村長認爲有征收現款之必要時、須請問該村義倉委員會、經縣長之認可換價征收之、

二、關於鄰組設置事務員之件 理由本縣北部各村一般民度較低、對鄰保組織之活動上頗多、故須設置事務員、以任鄰保諸活動上之指導運用、辦法於各鄰組設置常任事務員、縣本部回答宋天人回答國民鄰保組織結成之主旨、係基於鄰保互助精神、而爲國民的大家族制、雖說活動上繁忙、事務量加多、此與時局要請國民自興意識之覺悟、同時而來、鑑於本來之主旨、設置事務員、非爲適當（急招事務員之專斷）、不設置事務員於組內之專斷以作相應之青年或智識者、使其以公益奉公而担當之、如一組以十元手當設置事務員時、其金額即爲莫大之數、國民更加一層担負、實有不當、並且破壞戰時生活、現在如設置事務員、此項人材採用、又屬困難、而現在鄰組尚未達如此階段、使鄰組內知識者、（青年或識字者）實行輪番制、或定額不任事務員（但無支奉給以滿豪奉公爲念）如鄰組內需要設置各係時、應推舉適當人物、使其活動之、務使人民免去不當担負、此爲第二日之情形云

寬甸縣聯 圓滿閉幕

【寬甸】縣本部、聯合協議會開催、第三日、午前九時半、繼續開始、議案協議、由議案終了後、旋即文書處理議案審査報告、又由縣長答辯、決、及諮問議案答申委員會經過報告、縣本部一任議案處理方針說明、又施正副議長捺拶並退席、遂由縣本部長、發表聯協議員補者、並舉行閉會式、茲將會式次列下、
（一）閉會致辭、（二）參加証授與、（三）國旗敬禮、（四）所感發表、（五）本部長、挨拶、（六）滿洲帝國萬歲三唱、（七）滿洲帝國協和會萬歲三唱、（八）國旗敬禮、（九）閉會致辭、計上程議案共三十一件、計緊急議案二件、諮問議案三件、解決議案十六件、縣本部一任件、提出省聯之議案五件云、

本年關東遞信局 貯金國債分担額 顧州民盡誠達成目標

【大連】關東遞信局管內在十七年度、貯蓄、公債消化、及保險等各種成績、皆稱良好、可佔全國屈指之成績、甚於此十八年度分担額、刻已決定、日前由大藏省、通告於遞信局、即郵便貯金一千三百萬圓、保險年金四百萬圓、國債一千百萬圓、總額計二千八百萬圓、至於十七年度、同局管內成績、自下旬僅餘最後二十五日間、以此間預測額合算之郵便貯金、對分担額之一千萬圓、實績達一千四百萬圓、國債分担九百五十萬圓、實績一千二百萬圓、保險年金三百六十萬圓、則達三百九十萬圓、各皆超過預定之分担額、本年遞信局、爲達成分担額、顧州民各盡赤誠、再紹目標云、

縣城區長易人

【台安】縣街原劃爲一區、名日安民區係縣街聯委辦救事人周芳五、担任區長之重職、辦理事務、萬稱元活、待去歲經地政科、勘丈街基時、將縣街劃爲二區、以火街北部劃更台新區、南部劃爲安民區、本應各區置區長一人、以辦事務、惟因面積過小、事務不繁、乃置區長一名、兼辦南區之事務、周前區長於月前辭職、現經當局委邑人于續文、爲該二區之區長、於三月二日正式就職、一般人咸謂得人云、

實現省政方針 舉開副縣長參事官會議
本月十五六兩日在省署會議室

【承德】我國既爲新秩序建設之樞點、復荷有興亞食糧基地之重點大命、政府爲期達成鎮護北邊、緊急增產之目的計、前曾舉開省長、省次長會議、將國策之方針等、有所指示、希舉國官民一致協力、而向完遂大東亞戰爭、並二建設體的下總進軍、茲熱河省當局爲當此興亞聖戰已邁入決勝時期、基於省次長會議之結果、將本年省施政之方針、使各縣旗周縣長、參事官有所明瞭、以強化省政之運營、而努力於增產及肅正工作起見、預定月之十五、十六之兩日間、召集各縣副縣長、各旗參事官、於省公署會議室、舉開康德十年度第一回副縣長、參事官會議、該會議之日程大致如次
△第一日（十五）指示事項△第二日（十六）諮問並懇議

行政教育科長會議 預定本月十一日起舉開

【承德】省公署爲期值此東亞共榮圈秩序確立、第二建設時開始之下、使各縣旗之行政科長、教育科長等、對於本年省施政方針、有所瞭解、俾謀民生之向上、時局敎育強化、而向完遂聖戰途上邁進起見、預定本月十一、十二之兩日間、於省公署會議室、舉開縣旗行政科長、敎育科長會議云、

解散集家部落以利增產 增福村代表外六名說明理由

戰鬪獻納議案於全員鼓掌贊同中決定上程省聯後開始了第三部第一號議案解散集家部落以利增產之件、增福村代表六名詳細說明、其理由及辦法如左、

關於解散集家部落以利增產之件

▲理由＝事變後因治安不良、施行集家、查本村山地居多、因距離太遠、工作不便、並肥料、輸送尤難、所以荒蕪失耕土地甚多、現在治安確立、如長此以往、不但對於增產不利、既對於個人之生活亦難維持矣、

▲辦法＝一、請當局准與解散集家復興部落以利增產、（土地、東和、四安、黃寒、各分會）二、分散復舊所要資金貸與或一部補助之、與三分會三、關於集家部落復興可否、經當地警察署長、及村長認許、並由當局配給建築必需資材相當補助增福村分會四、解散集團部落經縣長認可之公文通知村民五英村分會、

解散集家部落一案 決定上呈省聯

本案經各代表說明後由縣當局解答後乃由議長裁決因本案關係重要尤以全省類此情形爲多乃上呈省聯大會第一日於午後五時終了、第二日繼開議將議案十二件（外文書回答五件）覓誌於左、議案件名並事前處理經過一覽表

第一部第一號關於戰鬪艦獻納運動展開提倡之件
第二部第一號關於地籍整理後丈浮多錯誤更正之件、
第三部第一號解散集家部落以利增產之件第二號關於馬仲河東測河堤請計畫補修以防水患之件第三號關於鄉政代辦所請求移還之件第一號關於農產物增產對策並出荷方法適正之件第二號關於農村勞働力之確保及勞金抑制之件第三號關於米穀增產出荷之件第四號關於調整水田耕作之件第五號關於農產物收買方法改善之件第六號關於民食期待配給之件第七號關於鐵道並警備道路兩側許可栽培矮性高梁之件第八號關於國道及警備道所占土地課稅免除之件

全國百六十處商工公會職員 向國軍獻納收音機 邢大臣對獻納者即授感謝狀

【新京】與亞聖戰之完遂、端賴軍官民結得一體努力邁進來、我國四千三百萬國民、也都是和親邦皇國臣民同樣的與起報國熱誠、本着職域奉公的精神、官民一體的邁進聖戰必勝之途、農人盡力增產、而商工業者更是充分昂揚起來道義經濟公益優先、和增產的決意、同時還多方獻金、及慰問品等、實是與亞聖戰必勝之際、澎湃了全國、最近全國各地百六十處商工公會職員對於爲皇軍護北一翼之國軍將兵們的勞苦表示感謝慰安之意、特發起向國軍獻納無線電收音機之愛國運動、至本月五日、各地共集得收音機百架之多、五日午後一時已由全國商工公會之代表濱江省商工公會副會長、淵藤明、新京商工公會常務理事、奉天商工公會常務理事加藤治雄三氏持獻納品之目錄到治安部向邢治安部大臣敬謹獻納、當時邢治安部大臣對全國商工業者之熱意十分感激嘉獎、當時授與感謝狀、二時獻納手續完了、對於無線電收音機之配發各部隊日內即由治安部規定、然後各地商工公會派專員持收音機送往各部隊、同時講致慰問之意、

感激國軍 鎭北功高

親邦日本皇軍在第一線上業已獲得赫赫戰果、確立必勝不敗之體勢、而後方之皇國朝野官民、亦莫不競競業業、盡力於生產之增加、國防之堅固、奠定了必勝之礎石、與親邦有生死存亡斷弗方携一體關係之我國、誰不用熱勸殺敵之師旅、但是對於東亞北方鎮護、國軍是和皇軍負有同樣的重任的、所以精銳之國軍將士們、都在振奮着保國衛民的無畏精神、不眠不休日日嚴寒酷暑、担當着皇軍一翼的鎮北任務、儼然苦功高無可比擬、我們後後的國民們、怎能不衷心感激呢、自大東亞聖戰開始以

航空彩票 十日開賣

時局下、新興隆的愛國航空彩票、行將開賣、此次彩票、一張兩角、一聯五角、兩聯一張十圓、頭彩五萬圓、雖較前次十萬圓減半但卻增加了五彩（五十圓）六彩十五圓）得彩率、三張可以得彩一張、所以購者一定較前更形踴躍、

刀片零售
印刷切紙機

大連市日新街二一二番地
興農實業公司
電話三一二三〇六番

春雛
本場 瀋城 三一養鷄場
分場 公主嶺西本町二 三一昌記孵化場

募集
人工孵化技術 第四期研究員 第一期通信研究員
印有詳章要郵票六分

安胎種子丹
久患半產滑胎疾 乏嗣求子准效藥
一料廿元 半料十元
函購藥款先匯不加寄費
奉天大南街下頭 楊家藥舖

奉天女子職業學院招生
募成科五十名 簡章附郵票六分即寄
地址奉天市東關區大東街二段一二七號

第一回出資繳納公告
茲依本組合定款第一條關於第一回出資希於康德拾年參月貳拾五日前繳納是荷特此公告
康德拾年參月八日
滿洲硝子製造統制組合

新京商業簿記傳習所
函授部招生
函索詳章附六分郵票寄至新京中央郵政局私書函箱第一〇七號本傳習所收

續招新生……半年畢業
滿文 助產學講習錄
得好評 助產士檢定試驗準備教科書博
本會爲家庭婦女們不得求學助產學識的滿洲婦女們特設此函授講習錄、半年畢業、畢業後可得免許狀、發給證書、業誠爲女子獨立之良好職業、實習推薦
大連市松林町四六
滿洲助產學講習會
會長醫學博士 岩島 覺三

民益鐵工廠出品

奉天市小西區惠工街三段三九號
敝廠專造各種製粉機及立式精米機平立式豆腐榨香油機器製造白米機械一切零件修理迅速定價貸向敝廠接洽爲盼
電話（二）六三五三

東亞新醫學公開
世界的新發見
最新醫術不要藥物器械慢性痼疾必治通信科講座失學青年在家中即日可修業漢文講義書修業證書開院資格證理學療士名號及理療學講師證人体解剖圖理療伴二個悉贈呈規則書贈送
日本大分縣上蠶玉局線ヶ二區
日本理科醫學專門學院

凌雲醫院
內科 外科 小兒科 皮膚科 產婦科 齒科 理療 其他一般
晝夜接生隨時入院
各科診療專門醫師担任
赤貧者免費治療每禮拜三五午前八九時爲限
院址奉天市大西門裡郵局胡同內
一心街一段三三號
電話四三五一一號

有獎滿洲儲蓄債券當籤番號

◎支拂場所 本銀行本支店出張所小郵政局

康德十年三月　滿洲興業銀行

第三回（九次）

甲、乙、丙各組共通 ◎支拂開始 三月二十日

一等（壹千圓）

11112	22744

二等（壹百圓）

19501	65938
35426	76682
47892	

三等（拾圓）

1897	63106
1962	66651
3829	70085
5125	71321
17054	71810
18275	81222
20528	82975
27706	84488
32657	84670
36162	90039
39149	95797
61643	99735
62310	

四等（五圓）

699	33539	65019	81950
2610	34279	65289	83825
2648	34289	65867	84226
2726	36034	66511	85968
6087	38633	66558	89276
6126	41126	69886	90009
7297	44151	70502	90347
7951	45177	70650	91557
8280	45530	71903	92941
11419	45744	72298	94605
12089	45853	72950	95000
13598	46440	73441	95602
15072	46912	75419	97005
15805	48292	75960	97599
15973	50386	76033	98246
15991	51273	78863	99476
18467	51696		
19406	53234		
19604	53487		
19692	53691		
20128	54065		
20570	56998		
20753	57009		
20993	57074		
21933	57955		
22297	58449		
23468	60171		
23736	61020		
24897	62302		
26224	62401		
26737	63104		
26845	63753		
28031	64335		
29726	64872		

分ケ十金增割（附屬金附）

134	8040
1137	8223
1322	8420
1484	8891
1635	9308
2049	10075
2345	10135
2466	10810
2682	10947
3172	[illegible]
3298	11998
3491	12303
5319	12963
5592	14141
6275	15148
7194	15643
7763	16029

16076	36212	62384	[illegible]
16556	36323	62857	80569
16691	36757	63001	81649
17090	38103	63690	81849
17441	38436	64324	81955
18194	38763	64603	82474
18634	39424	65039	83944
18658	41165	66779	84220
18707	41255	66814	85158
19710	42037	67223	85269
21096	42857	67570	85835
21757	42967	68179	87202
22353	45364	68620	87208
22376	46316	68633	87517
22515	47053	69046	88220
23828	47215	69114	90643
24205	47594	69158	91791
24321	48682	69302	91901
25062	49001	69320	92377
25530	49522	69460	93109
26021	49587	69919	93360
26731	51049	69953	93825
26783	51661	70391	94242
27124	51705	70567	94915
27242	53362	70995	94976
27314	53693	71012	95209
27673	54404	72028	95362
28790	5?024	72144	95579
29935	57289	72927	95690
30124	57949	73982	96715
30395	58556	74183	96817
31386	58945	74404	98275
31774	59125	75355	98660
32329	59520	75716	98761
32615	60481	76025	99047
34438	61438	76071	99201
35156	61688	76108	99486
35939	61823	77210	99562
		77445	99716
		77623	
		78491	
		78503	
		79852	
		80306	

第八回（四次）

甲、乙、丙、丁各組共通 ◎支拂開始 三月二十五日

一等（壹千圓）

244

二等（壹百圓）

498	75925
16188	78750
24210	79105
51784	

三等（五拾圓）

1001	50607
2041	67143
14934	69934
27864	85926
50179	87300
32625	88106
34246	89653
42517	

四等（拾圓）

4128	13514	18751	52429
4358	14077	20426	52865
4408	14503	21914	53487
4659	16738	22040	53960
5817	17670	22614	56469
11771	18458	22970	56582
		23013	57065
		23169	59192
		23632	59395
		25787	62929
		33743	64275
		34989	64757
		37392	65486
		37548	68016
		37594	68137
		38408	70484
		39452	70957
		39642	71769
		40378	75640
		43044	78447
		44714	79413
		45712	82344
		45726	82714
		45792	87631
		46490	88667
		46563	89812
		47001	91515
		47445	92398
		47531	94617
		48953	97682
		49669	98930
		51483	

分ケ十金增割（附屬金附）

834	3956
1291	3991
1881	4723
2073	4895
2269	4988
2591	5419
2877	5952
3211	5733

6067	15110	29236	42286	57428	70137	86715
6108	15219	29866	43237	57537	70281	86807
6681	15483	29968	43279	57768	70493	87208
6710	15713	31249	43403	58065	71510	87242
6735	15992	31389	44116	58644	71774	88236
6872	16590	31424	44157	59835	71787	88921
7406	16750	31631	44287	60044	72222	89598
7513	16819	31760	44348	60659	72251	89934
7754	17352	31766	44613	60696	72417	90058
8012	17615	31844	44631	60872	72627	90197
8126	18548	32690	45350	61064	74482	90575
8916	18660	33424	45551	61294	74596	90580
8950	18848	33765	45910	62368	74801	90585
8976	19388	33880	46021	62707	75145	91018
9141	19887	34043	47371	63209	75681	91613
9734	20933	34051	47372	63343	75816	92023
10180	21142	34080	47716	63765	75972	92390
10228	21414	34986	47889	63884	76338	93013
10389	22111	35011	48107	63929	76339	93889
10591	22443	35242	48247	64479	77701	94139
10628	22543	35553	48248	64947	77781	94157
10671	22792	35630	48571	65439	78166	94680
10675	24212	35948	49410	65520	78243	95204
10840	24729	36441	49443	65604	78426	95561
11274	24800	36839	51928	65647	78910	95703
11290	24974	37023	52098	66170	79150	95720
11327	25117	37054	52304	66216	79530	95883
11593	25148	37201	52824	66573	79979	96058
11674	26334	37304	53497	66715	80028	97043
11730	27187	37451	53571	67270	80605	97310
12016	27202	37555	53868	67705	81084	97434
12235	27280	37752	54006	67714	81424	97519
12624	27373	38198	55055	67927	81671	98459
12682	27374	39142	55141	68022	81814	98505
12691	27403	39407	55407	68507	82049	98694
12793	27464	39523	55829	68674	82284	98705
12802	27508	39880	56058	68934	82769	99156
13071	27805	40242	56267	69357	82862	99166
13358	28321	40438	56270	69366	[illegible]	99346
13893	28334	40830	56369	69413	83501	99427
13903	28357	41483	56515	69596	83694	99920
14069	28574	41675	56621	69615	84203	99943
[illegible]	28737	41681	57232	69784	86086	
14658	28762	42252	57292	69838	86529	

第十一回（一次）

甲、乙、丙、丁、戊各組共通 ◎支拂開始 三月二十五日

一等（九千圓）

20178	98933

二等（壹百圓）

3275	68562
13080	70354
34234	91995
37472	94975
50917	97661
57793	99722

三等（五拾圓）

636	56595
22250	64779
22881	65319
28723	72906
32186	75028
34786	80864
34074	86468
47227	90139
49712	94227
51371	97192
51667	98122
59877	99493

四等（拾圓）

156	37833	73892	87872
1976	39501	74382	89554
2017	41508	74480	89794
2919	43293	75907	89889
3239	43840	77504	90547
3976	44805	77941	91404
4226	45665	79081	92060
5490	46000	79922	92241
6260	48345	80494	93191
7507	49568	80541	94541
8040	49956	81610	94761
8150	50069	82350	95011
11732	50389	82749	95336
11979	51240	83003	96048
12239	51283	83623	96498
13293	51285	84377	97362
14600	51797	84831	98462
14904	52910	85848	98570
15413	53493	86581	99167
17539	54096	86869	99293
17818	56663		
17840	57572		
17856	58083		
20053	58586		
21340	60194		
22142	60255		
23044	60569		
23345	61275		
23461	61923		
23854	64206		
27141	64628		
27969	65272		
28202	65402		
28208	67731		
29968	69340		
31276	69486		
34076	71599		
34116	71736		
36565	73617		
37680	73757		

分ケ十金增割（附屬金附）

206	8486
830	8954
1213	9183
1463	9868
1741	9930
2505	11040
2533	11606
3764	11723
4522	14316
4736	14595
5019	15109
5053	15542
5664	15628
6396	15867
7194	16213
7471	16402
7574	16483
7906	17900
7922	18113
7973	18178
8451	18315

18646	36424	53293	67709	87180
18655	36624	53658	67790	87193
19843	37056	54111	68198	88484
20172	37057	54407	68389	88625
20285	37216	54570	68763	88702
20403	37916	54874	68984	88892
20844	37960	54997	69315	89009
20916	38216	55036	70680	89291
21641	38693	55217	71094	89437
21996	39006	55426	72305	89842
22173	40016	55556	72542	89927
22405	40181	55673	74551	90367
22580	40678	55954	74627	90573
24008	41147	55999	74919	90959
24069	41227	[illegible]	74929	90975
25004	41296	[illegible]	75007	91153
25009	41484	[illegible]	[illegible]	91277
25053	41688	56722	[illegible]	91376
25256	42033	56780	76710	91487
25333	42046	56805	77695	91997
25458	42180	56921	77795	92243
25925	42386	57239	78123	92686
25938	42428	57943	79109	93089
25982	42491	58015	79182	93102
26392	42538	58590	79236	93124
26495	42941	59030	79583	93921
27906	44252	59688	80034	94167
28139	44286	59707	80675	94346
28576	44584	60475	80912	94458
28971	44860	60655	81008	94477
29020	45026	61356	81224	94997
30837	45827	61711	81329	96009
31693	46582	61791	82091	96033
31706	46946	61963	82252	96105
33166	48304	62108	82379	96400
33734	48693	62887	82919	96415
33799	48768	63458	84262	97004
34032	48977	63623	85022	97617
34097	49295	63642	85049	97723
34906	49910	64308	85892	98091
35468	50974	64519	86070	98322
35678	51478	65594	86419	98369
36017	51600	67514	86972	98650
36338	52110	67553	87024	98940

頭痛聖藥
新腦
醫學博士 藤田寬衛先生發明
立止頭痛！靈効如神!!
腦筋如遇頭腦疼痛非常難忍時、頭目眩暈神智昏迷時、或被窩過度精神疲倦時及飲醉宿酒未醒時、倘速服腦新可立見奇效、其効若響、服後三分鐘、頓覺頭目爽快神智清新、苦痛若失、此有如夜月秋遊能有心曠神怡之妙、此偉績確爲本劑獨具之特長、且雖連續服用、對於腦神經或心臟胃腸等、決無副作用、亦無影響、孕婦服用亦無害
大日本東京 荒川長太郎合名會社
新京藥品株式會社